時報

EASTERN TIMES.

今天四大張售大洋三分

時報 三千五百六十二號
中華民國三年五月念六日
舊曆甲寅年五月初二日

吳興沈氏啓事

敝族於前清宣統二年八月杏墅病故無昭穆相當之人可立爲嗣故由敝族會議公同議決以惺叔將來所生之次子爲杏墅之後立有議約民國元年玉生生子嗣昌因惺叔尙未有子梁玘爭繼聞經滬審廳判決玉生所生之子惺叔未生之次子均不得爲杏墅之繼嗣應另爲杏墅父子俊立繼序就顯位最先之人迅行立繼程序云云查現行律中立嫡子違法條例內第一條有無子者許令同宗昭穆相當之姪承繼先儘同父周親等語惺叔與子俊之胞姪梁係同父周親與惺叔親等相同者別無一人[illegible]大理院判決例所定之[illegible]應依法具結永貸信守並於陰曆四月十六二十八日兩次開會公同議決於二十九日由合族[illegible]生等一[illegible]以昭[illegible]已明認[illegible]族人亦[illegible]自應依法具結[illegible]恐親友或未遇知特此通告以聞 原名沈[illegible]華[illegible]同啟

浙路臨時大會定期六月五號即陰歷五月十二日

東臺王嘉玉敬告

敬縣高安鄉東市區有前總董孟希階者因其子爲省議會議員在鄉黨以勢橫行專事敲詐由貪婪竟至豪富去年鄙人與族兄佳齊因家庭公產涉訟暫受蔭庇且系關得漁人之利鄙蔭輒裁斷原竟至無限鄙理論並串同差役過阻敲詐不准訴詞鄙人不得已除鄭稟縣長以杜過阻外特此聲明敬乞 公論

投考中華書局校對員者鑒

有變更 茲定分期考試以憑單號碼先後爲次考期列下 第一號至一百十號於二十九號（即星期五）上午九時至十二時 一百十一號至二百二十號 二百二十一號至三百三十號於三十日（即星期六）下午二時至五時 三百三十一號至四百四十號於三十一號（即星期日）上午九時至十二時投考諸君應照上列日期屆時携帶憑單至上海靜安寺路環球中國學生會考驗可也

即日截止報名考期略 啟者本局招考校對員報名期限原定於三十號截止現因投考者紛至沓來戶限爲穿亦因人衆地狹

中華書局啟

法政雜誌第三卷十一號出版

要目列下

論全國商會聯合會修改之公司條例 英國憲法沿革小史續前號 美國所得稅法之製定 普國司法官採用試驗規則 其餘事件記事等諸目不及備載每冊一角五分外埠郵費每冊二分

商務印書館發行

中國國債沿革史

出版預告

吾國自前清以來與列強債權債務之關係 日人大山嘉藏精華語留心東亞尤洽於吾國財政狀況調查綦詳取近 係著其始末利害輯成一書題曰 **支那國債與列強** 本局以是書採輯精當有裨冊用愛取而譯之復將前次 **大借款** 暨最近 **借款情形** 彙集附入定名曰

國國債沿革史 內容視原書尤爲完備可供政客學子之研究不日出書特此預告

上海中華書局啟

蘇路清算處緊要廣告

啓者各戶之遺失證券凡業經登載新申各報聲明掛失者除前來領款時加蓋作廢戳記外如有糾葛由原掛失人負其責任請各注意

蘇路股本有期證券於念五日起照發第二期廣告

一持此項證券者請於第二期小票後面簽字或蓋章仍持全券向本處領款其自行塡寫者概不照付 一執有蘇路股票者請逕向本處掉換証券領取股款 再五月二十九日（即陰歷五月初五日）本處停止辦公一天此啓

蘇路股款清算處謹白

朱卜年痧葯號遷移加添飲片廣告

本號向在三馬路開設有數十餘載專售丸散膏丹悉心研究盡善盡美早蒙各界稱許邇來遠近咸知今因加添飲片地方狹窄基業舊址不敷故特遷居老閘中市中旺弄口擇於四月念八日重新開張以廣招徠如蒙賜顧格外減實本主人謹白

周自怡徐浙生諸君再鑒

本公司章程定期會臨時會均於一個月前登報本年兩會悉未照章不聞諸君反對且依二十四節之規定理事會不能拒絕股東要求開會乃理事會竟違背章程拒絕股東亦不聞諸君反對諸君尙知有公司章程乎諸君忘却股東之地位爲他人作辯護何怪八百七十戶之股東數銀數不能昭示於人也總之股東對於股東應一致爲股本着想不應放棄權利聽人播弄諸君如有眞實正當之意見深願握手暢談開誠相見請至杭州總公司面洽否則無價值之言論不再答復 沈潮蔣抑巵等四百十戶同啟

沈潮（即沈浙三化身）蔣抑巵諸君公鑒

一鄙人等反對開會乃反對不遵章程之開會也一公司之章程猶一國之法律辱問依據何項法律敢答之曰依據本公司章程 二廣告具名之八百七十戶當然備有名冊鄙人等並未要求開會股票銀數若干當然無繳交公司證明之理 三此次當選各員遵照民定章程清算處主任及監理須接收時方能就職查察員則應由公司報部由部令行局長延充開理會業部照章分別報部鑒核無由理事會通知接手云云實無辯論之價值 浙路股東周自怡徐浙生即生記八百七十戶同啟

周自怡徐浙生諸君公鑒

鄙人等召集臨時會理由事實具詳廣告凡在股東均有股本關係亮表同情今讀諸君廣告竟荷反對竊所不解茲有疑問數條願與眞實股東共商榷之 一股東反對召集開會依據何項法律 二廣告具名八百七十戶是否備有名冊股票銀數共計若干何以並未送交公司聲明 三本屆年會部電取消審議無效公司有案可據即使作爲有效理事會早應通知當選諸君接手自行退職何以延宕多日絕無舉動是理事會已明明認爲無效諸君堅持理由安在 其餘空文無置辯之價值至所稱沈潮已故應由沈潮個人以正當手續與捏造者質證 浙路股東沈潮蔣抑巵等四百十戶同啓

沐東兩縣募勸急賑啓

自家一鄉匪至全鄉爲墟所有鄉莊或被搶數次或被搶十數次初搶衣物[illegible]存婦女數人者有僅存一二幼孩者奇慘情形耳不忍聞目不忍睹被害之家[illegible]方良民棄田地房產而逃者不知凡幾從前捻匪入境一擄即竄茲沐東人民被匪蹂躪二年之久[illegible]傳實飢民挖草根而食遍地皆是求一粒米不可得不死何待自陰曆正月仲匪復[illegible]嗟僅沖等處與東海西南境之興谷鎮陀佛濟南場頭馬家圩[illegible]有得振則生無振則死之慘業已面稟 韓省長[illegible]求諸大善士發普提心迅賜拯濟如蒙解囊慨助請逕寄上海[illegible]功德浩大實無涯量佇盼 仁施伏希 慈察 [illegible] 義振會 孫復瑢 謹告

華成火險公司股東常會並發息廣告

本公司定於陰曆五月十六日起發給第七屆股息除星期外每日上午九時起下午五時止發給股息凡在股諸君屆時憑帶股票息單移玉至南市萬聚碼頭公司收取股息爲盼股東會訂於陰曆五月初十日下午二時在四川路二擺渡橋南首鴻慶里A字八十號門牌本公司內報告營業情形務祈在股諸君准時[illegible]臨爲盼

津浦鐵路管理局減收由天津至德州零擔貨物運價廣告

本路現爲招徠商貨起見特將由天津至德州零擔貨物運費核減將改收價目分別如下計每噸每英里頭等貨收費洋一厘八毫二等貨收費洋一厘三等貨收費洋七毫統於陽曆六月一號即陰曆五月初八日實行除公布各站外特此廣告

江蘇出品展覽會入場券發賣廣告

本會准於六月一日開幕所有入場券每張定價洋一元折收五百張以上九折千張以上八五折五千張以上八折萬張以上七五折二萬張以上七折如有願販賣者速至本事務所接洽可也此白

欲抵押房產地皮者注意

本公司能貸款至一百萬兩之多如有上等房產地皮以作抵押品者請駕臨大馬路三十九號中國營業地產公司面議可也

小說月報第四卷十二號出版

（一）歷史小說 記前清中葉奇事 **砭傴** 文筆雅飾情節詭奇 （二）家庭小說 **塵海** 因緣史 文筆奔放而整飾雄直而哀艷 （三）科舉小說 爲不可多得之作 **傀儡** （四）社會小說 **眠術** 悲慘之幼稚園 （五）哀情小說 **密獄** 長篇 **孤士影** **傳奇** 暗香媒筆記 蠡言 **西盟遊記** 前其均續

商務印書館 小說月報社 啟

億德洋行現銀專收珍珠

本行向在上海英大馬路四川路口東羅公司隔壁十三號洋房三層樓上由升高梯上樓本行出價從豐向蒙各界及閨閣士女所誠信今格外優待如蒙惠顧諸君成交生意不扣佣金 電話三八七二

除佳稿不登 五卷一號一星期內准出版

上海曾志忞啟事

鄙人自上年上海貧兒院兵火後室家一炬匆促來京現充大理院特約律師設事務所於北京前門內絨線胡同曹汝霖律師宅內電報掛號北京一一四〇各界如有委托事件請隨時來所面議可也

緊要廣告

民國經世文編

注意

預約展期十五日

全書刻已印竣即日出書預約期日業經滿限惟日來定購預約者仍紛紛不絕誠恐外埠愛讀諸君相距較遠一時限過促或有向隅之憾故特展期十五日藉副諸君盛意特此布告

上海經世文社啟

陰歷五月十六日截止

經理處 上海五洲書局

少年雜誌第三卷第十號出版

本號要目有 你你卑卑 濟橋法 空中之建築家 世界新語以及來稿 新聞懸賞 科倫布別傳亦於本號登完 凡我少年皆當人置一編也豐富趣味深長材料 每冊定價八分 預定全年大洋八角

商務印書館發行

浙路股東召集臨時大會廣告

本月二四兩日浙路公司第九屆年會所有議決及選舉各事件經公司審議會查與定章不符報告無效復由交通部以會場滋鬧電令取消自應再集股東公同覆議乃理事會意見紛歧延宕旬餘絕無主張潮等爲保全股本起見聯合股票實在銀數一百零五萬元已得公司股本總額十分之一以上照章請求公司召集股東開會不料理事會懷挾私見拒絕不認我股東一千餘萬元之股本委諸若輩之手寔屬危險萬分潮等迫不得已惟有自行召集開會茲定於六月五日上午九時在杭州城站第一舞臺開臨時大會凡我股東同有股本關係屆期務請攜帶股票於會前三日內至杭州總公司驗換議決選舉等票所有到會股票由公司股務科給予收條暫爲保存會畢即憑收條按戶發還此次改憑股票到會因入會証券易滋流弊不得不格外鄭重至會期定於陽歷六月五日實以接收之期合約早經規定接收遲延一日即股本遲還一日是以萬難再緩想我眞實股東必表同情也特此布告卽希公鑒 浙路股東沈潮蔣抑巵等四百十戶同啓

（中華郵政局特准掛號立案之報紙）
（明治三十八年一月十三日第三種郵便物認可）

聖約翰大學招考新生廣告
何效騫兄鑒
武影照相特別放大
老鴻泰土棧廣告
華豐興業社
華記湖北水泥廠營業廣告
寶塔牌商標

論說

勢力範圍歟門戶開放歟

（見日本公論報　○香草譯）

今日有一至堪感觸人心之現象即西方各國之大臣政客暨大商界之鉅子一部分之新聞記者咸有一律津津樂道之口頭禪曰彼等在中國之勢力範圍是也不但德國之政家近來會作此語即英之下議院近亦發現此問題焉即如前星期間英國下議院統一黨議員黎斯君公然昌言日本人侵蝕英國之勢力範圍（所謂勢力範圍即揚子江流域是）何以故因日人貸資於漢冶萍鐵廠即以鐵廠爲抵押品故又因傳聞日人已取得中國招商輪船局所有航江航海各船舶之統治的利權故黎君因聞此二事大爲錯愕故汲汲欲知英帝國政府是否已經設法保護英國之利益於彼所視爲英國勢力範圍之內而帝國政府之答詞則閃爍含混殊難滿意然黎君認揚子江流域爲英國勢力範圍一層則帝國政府居然已默認之矣夫爲英政府計正可乘此機會聲言英國并無在華勢力範圍之要求並追述十六年前英政府曾與美國協商同意以對華門戶開放及商業機會均等之政策替代勢力範圍政策顧英政府則竟不利用此機會不特不利用之且故意躲避之也然則今日國際政局中之現象不難窺見一斑矣蓋近數月以來歐洲列强關於保護彼等在華政治商業權利之意見確已翻然一變吾人雖極不願作此斷語而不得不作此斷語蓋就各方面徵狀推察可見英俄法德實已訂有一種之協商棄去對華之門戶開放政策而將拳亂以前之對華方法恢復之至於某項之限度也至於拳亂以前各國對華情形吾人猶歷歷在目則紛紛角逐擇中國之好土地硬租爲海軍港或屯煤地又擅劃各省爲各各特殊之勢力範圍任其意之所欲經營之開發之甚至待相當之機會則佔領之是也不觀夫外蒙古乎實際上已併吞於俄國多數列强默認之西藏亦隱然入于英國之掌握滿洲則爲俄日所爪分中國之土地主權受如此之侵蝕彼締約之列强皆若寒蟬仗馬初未聞有出而抗議者是各國于如此重大之國際事件居然心心相印默喻於無形昭然可見然而良心上則安乎否乎矧數年以往此訂約彼協商一方面以保護中國主權自任一方面則維持門戶開放之政策曾幾何時煙消影滅昔日之約章悉成廢紙多此一舉又何爲哉總之今日之事乃近世國際歷史上特殊之現象彼土耳其埃及波斯之危亡胥由於此且又可反證「合則强」之箴訓蓋一國之轉弱爲强必資於內力亦不能仰給於外來之補助內力彌滿則外侮自消此一定之理也然而此理也西方之人知之而謂中國之人不知之斷無是理則當茲危亡絕續之交中國人必知所以自存自保之道吾又何疑哉

通信

論法政府重稅外國公債其影響及於巴黎市場暨法之財政

（歐行記者）

歐陸外債發行之市場以倫敦巴黎爲最盛而柏林爽克佛爾次之近年以來巴黎市場發達大有駕軼倫敦之勢自千九百年至千九百十二年間外國公債在巴黎發行者每年平均約在一千兆佛郎左右法人富於儲蓄尤喜投資外國公債以爲較之他項工商業穩便而法政府取稅於外國公債者又視他國爲廉故各國募集公債率多改由倫敦而之巴黎此實巴黎市場日趨繁盛之主因頃以法現政府杜梅爾格內閣提議所得稅就中重課外國公債巴黎市場或將因此大受影響今後發行外債之中心仍將趨重倫敦實意中事此其詳細理由法之大經濟家討論至爲精細本篇特就所聞而申繹之當亦講求財政者樂爲前席也在法發行外國公債其手續費常在百分之四或百分之四有五之間其中分配以經手發行之銀行或財團得百分之一有三或百分之二兜售債票之分行得百分之一有五廣告招貼費約去千分之五此他運動雜費約去千分之二有五倫敦發行外國公債其手續費亦畧同於巴黎特於兜售債票之分行所得以及廣告招貼等費稍覺減殺在實際上兩處耗費無甚差異若就政府所稅於債票者計之則英法相去懸遠法徵印花稅百分之三英徵印花稅百分之一此似法稅較英爲重然法僅徵印花稅一次英則于印花稅外另徵所得稅百分之五是英與法之比例非一與三之比例乃三與六之比例法人之投資外債者其得利息三釐或四釐純爲一己所有英人之投資外債者雖亦得利息三厘或四厘然須付所得稅百分之五則實得利息二厘有八五或三厘有八十而已故在同一利息之外國公債欲英法投資者各得其平必須將發行於倫敦者較發行於巴黎者多與利息百分之五使非然者則購公債於倫敦當少得百分之五之利息購公債於巴黎者當多得百分之五之利息例如千九百零十年之日本四厘公債原分爲巴黎倫敦兩處發行因英徵所得稅百分之五乃將倫敦發行之一部分債票比照巴黎發行之一部分債票多與折扣至百分之八以平均之又從而爲之限制發行於倫敦之一部分不能通行巴黎即本於上述之各原因也今年比利時公債其在倫敦發行每百佛郎僅折收七十七佛郎倘其改於巴黎則每百佛郎可折收八十一佛郎或八十二佛郎中間除經手銀行手續費外比政府在倫敦所實收者每百佛郎僅爲七十三佛郎在法則每百佛郎可實收七十五佛郎或七十六佛郎也比之舍英就法乃爲特別情形以上所舉各例欲其實現不謬必須巴黎與倫敦之折息常相一致若巴黎之折息爲百分之三有五而倫敦之折息僅爲百分之三則資本家在巴黎所占之優點適與倫敦相爲抵消比利時公債發行倫敦之時正爲倫敦折息低於巴黎之時故此在英之利益並不十分遜於在法兼以政治關係此比政府之決意改由巴黎而轉就倫敦也雖然銀行折息至有不同此實出於常例以外不足改變巴黎市場之優點惟於本年七月初一法之所得稅案如爲上院通過則巴黎市場之優點當全消歸烏有此法案內既保存印花稅百分之三更添加所得稅百分之五兩項合計實爲百分之八以與英之徵收百分之六者反多四分之一則英稅反輕于法而巴黎優點不特無存反視倫敦讓遜證諸事實決無可避法人之不願本國資本外注者甚以所得稅之新法案爲快實則亦不盡如其所意度法之資本當仍流注於外與前無異不能禁阻不過前則出現於巴黎市場今後將改往倫敦市場法政府徒爲法以自損毀壞其巴黎爲世界外債中心之地位而讓之於倫敦銀行業固受打擊國家收入亦必大減殆有百害而無一利　也主張新法案者爲之辨曰外資注入倫敦過多則英必加重其折息是仍足與法之重稅相抵巴黎市場未必因此而敗國家因以增其歲入此實不通經濟原理者之夢囈世界日趨大同經濟已無國界巴黎倫敦折息勢必常相平均其偶一不同者此乃其變而非其常又烏可恃以相抵乎有爲之辨者謂法國資本流入倫敦過多則兌換之價必至增高此亦不通事理之談倫敦兌換高低與此毫無關係法國資本並不眞入倫敦彼但由銀行出面向倫敦市場購定債票迨至發行期竣則各債票分入巴黎或即存貯倫敦銀行而購此債票之欵則由巴黎銀行直接滙付借債之國無須另由倫敦兌換法之眞實金錢既不經過倫敦則倫敦兌換高低何從爲之影響總之法行所得稅新法案則世界外債發行之中心必全趨重於倫敦而巴黎市場逐漸失敗此其關係於法政府之財政及全國之經濟至爲重大（未完）

小說

胠篋之王

（法國瑪黎瑟勒勃朗著）（吳門瘦鵑譯）（續）

說時吩咐兩個探伙會下去守那門一面仍回到大客室裏瞧着那公爵甚是不悅公爵却若無其事的坐在那安樂椅上吸着紙烟態度非常安閒荀却特頻頻瞧他好似初次識面的一般停了一會兒公爵忽抬頭說道麥歇荀却特你已把那可憐的女孩子送到獄中去了麼咳倘然再做了這種不仁的事夜中一定不能安睡咧荀却特道並沒送去他已用了一張假執照逃了去了公爵欣然道已逃了去麼吾很要聽這好消息麥歇荀却特你別說吾是假慈悲吾瞧那女孩子年紀輕輕怪可憐的荀却特冷然道他雖則年紀輕做亞森羅蘋的同黨却已合格了公爵道你當眞當他是亞森羅蘋的同黨麼荀却特道怎麼不是吾能斷說得定的說着停了一停一會滿面流露着猜疑之色徐徐問公爵道但是—但是他怎麼會有那張假執照的公爵掉頭不答面容却非常莊嚴宛似一隻老梟蹲在那裏的一般荀却特又怏怏的瞧了瞧他纔走出客室拉上了那門向波那文道克立區諾夫姑娘去了有多少時候了波那文道去了約有五分鐘他在這客室裏和你講了一會話出來的荀却特大喊道他在客室裏和吾講話麼波那文道正是他出了這客室之後便一直走下扶梯出大門去了荀却特微微喘着氣進客室去取他的外衣起來掏出了那名刺匣把裏邊的名刺細細數了一數便抬着頭眼兒注着公爵公爵只輾然微笑一動也不動荀却特把那名刺匣放入胸口袋中銳聲呼道波那文波那文波那文推開了門立在門口荀却特道波那文你已把維克多爾解在囚車裏送去了麼波那文道送去好久了九點半鐘時那囚車就來的荀却特道怎麼那囚車九點半鐘就來了吾本喚他們十點三刻鐘來的爲甚麼來得如此早橫豎早一些也不打緊維克多爾既已送去吾的心倒也安咧波那文道先生還有一輛囚車可要打發他們解回去麼荀却特跳將起來嚷道怎麼還有一輛囚車波那文道不錯就是剛纔到的一輛囚車荀却特臉上頓現急遽之狀很迫切的說道甚麼你到底說甚麼波那文道你老不是吩咐那警署裏送兩輛囚車來麼荀却特青了臉又是恐又是急頓脚道天殺的但是你把維克多爾解在那一輛車裏波那文道自然解在那先來的第一輛車裏荀却特道你可瞧見那車上的警察和車夫麼波那文道自然瞧見的荀却特道你認識他們麼波那文道他們大約都是新來的人所以吾不認識（未完）

浙路理事王秋蘅馮暢亭聲明辭職

照章要求開會後經理會拒絕事關[illegible]秋蘅暢亭辦雜首[illegible]偏惟有辭職以謝股東而明心迹無力維持合行辭職特此聲明

此次第九屆股東會所有議決及選舉事件據公司審議會報告核與定章不符當然失其效力等語並由交通部電令取消現會急應定期召集臨時股會解決各項事件以便移交乃爲日已久尙無一定辦法尸深危懼現由股東沈潮等於十六日

胡慶餘堂廣告

啓者本堂向在杭州開設有年茲因長江一帶暨各省購辦諸君者爲杭州內地往返不便致函旨以多送不致函還求各商隨時購貨等語竊思本堂自營業以來除繳價洋二十餘萬之外復厚集資本採辦各省道地上藥材虔誠修製十倍放特於上海北京路紫陽里購地建造石庫大墻門[illegible]

鎮運古玩公司遷移廣告

本公司向在東棋盤街內今遷移河南路棋盤街中市坐東朝西第三十五六號門面交易專誠收售石玩玉器磁銅竹石等　諸君賜顧者敝公司格外歡迎此佈

佛學叢報

十二期出版

每冊[illegible]

圖書要[illegible]

河南少林寺明代石刻之達摩像　冷傷之歌維達根塔　山沙参老和尙小照　匡山楞嚴寺濟南老和尙小照　印度（菲下）明摩訶末羅　爪哇[illegible]羅青多　佛學關係社會論　維摩詰所說經講義錄　法性宗之傳承[illegible]　法[illegible]宗[illegible]　論[illegible]觀取[illegible]論釋解[illegible]

上海有正書局發行

胡慶餘堂廣告

啓者本堂向在杭州開設有年茲因長江一帶暨各省賜顧諸君寄函購貨費距日遠或托友人帶購皆爲杭州內地往返不便致函日多逃欠致函遠來在通商大埠之上海設立分號以便來往客商賜顧特聘會同諸商思本堂自營業以來除繼價祥二十萬元另能代還支民所欠莊款存款三十餘萬之外復厚集資本採辦各省道地頂上藥材虔誠修製精益求精現在各埠存貨較前多備敷估故特於上海北京路紫陽里購地建造石庫大墻門一條工竣即行擇吉正式開張現因炎夏將屆本堂各種痧藥爲各界所歡迎是以暫在河南路抛球場一百念三號門牌實成銀樓先售丸散膏丹參茸新屋落成再增飲片仰副各省賜顧諸君雅意特此告白

佛學叢報 第十二期 出版

每冊 □

圖書要目

河南少林寺明代石刻之達摩像 冷泉之嶽維達根塔 山沙彌老和尚小照 靈山棲巖寺濟南老和尚小照 印度(菲下)嚩羅阿末啼 爪哇佛殿青多

佛學關係社會論 維摩詰所說經講義錄 法性宗咀綱論 觀取緣緣論釋解 法性宗之傳承 專件 紀事 閱藏隨筆 百絕句 名山游訪記 瑜伽說略

上海有正書局發行

命令

二十三日大總統令 茲制定省官制道官制縣官制公布之此令

又令 省官制業經公布所有各省民政長應各就現在實缺署理之職均改爲巡按使此令

又令 各省已設之觀察使應均改爲道尹此令

又令 省官制業經公布所有各省行政公署原設之內務教育實業各司長均應裁撤著各省巡按使即將應設政務廳迅速組織成立各司長應俟該廳成立之日再行交卸此令

又令 各省裁缺司長應均以在京各部司長及各省道尹記名並准各巡按使察酌留充該署職務此令

又令 各省國稅廳籌備處及各省財政司應即裁撤所有該司原管職務均著歸財政廳接辦該處長等應均俟財政廳成立之日再行交卸此令

又令 自古育才端資興學冀致乃以扶世民邦家建一切草創需用人才農藝末逸益以亂事頻仍司農仰屋因是之故學務日弛本大總統深惡焉憂之前特頒明令責成教育部暨各主管長官對於固有之公私各學校均應切實考覈力維持職以民之于教猶菽粟水火之不可離矧在國體肯定民儀未純設非敎勸學遞流所及何堪設想本大總統對於教育事業提倡有年不遺餘力因承凋敝之後不能并力擴張實有不得已之苦衷斷不許淺識之徒妄藉撙節致爲根本之搖動著教育部分行各省民政長督飭所屬各儘現有財力先將小學切實振興萬勿徒事鋪張轉荒本業務期篤實濟市不泥實而不至使實養之用日以擴充則我國教育前途自有絕大希望代良牧守及鄉賢士夫往往於荒遠之城鎮邊區廣興教化比於鄰遊流風具在明責循吏各縣知事爲親民之官與學尤其職責遇有地方劣紳藉辦學之名侵漁學欵者自應嚴予懲處一面延納公正紳士商確進行以樹敎育普及之基礎本大總統以樂育斯民講此大同爲心用再明申誥誡嗣後各該地方官如有實心任事振興文化者斷不靳予褒獎紳耆等有肯捐助興學者亦必優爲旌揚其或因循玩忽忘國家樹人百年之大計貽社會不可終日之隱憂尤難曲予優容致隳國本其各懍遵此意以隆教化而正人心有厚望焉此令

又令 國家之興衰繫於政治而政治之臧否尤以貪廉之習尚爲轉移改革以來暴徒竊柄紀綱敗壞道德淪亡懲法婪贓肆無忌憚道路傳聞甚感差缺公然利市詞訟亦可財求果有此事其何能國夫爲政之道首在乎用人治民之方莫要於折獄用人若徇情面辦事必多掣肘之虞折獄若涉偏私人民必有剝膚之痛況乎以賄得官勢必至脧削取償倚奸犯科何所不至受賄鬻獄勢必至顛倒曲直徇私枉法無所不爲衆怨日臻人心盡去有一於此足以召亡大凡開國之初務求鞏固邦本此等貪官污吏實爲殃民蠹國之尤若不亟予嚴懲何以儆官邪而奠國基用再申儆中外官吏須其各滌慮洗心廉隅共矢須知貪人敗類古有常刑唐宋以還贓吏之梟尤重即準諸舊律枉法贓至八十兩不枉法贓至一百二十兩皆絞監候其暫行之新刑律業已飭部派員修改未經改定之前凡關於官吏贓罪應暫參用舊律盡法嚴懲其有情節最重者亦應處以極刑著司法部通飭遵照凡百有司其各懍之此令

又令 陳調元給予三等文虎章趙俊卿給予三等文虎章劉錫彤給予四等文虎章此令

又令 王雖林授爲陸軍少將此令

專電

◎參政官分兩期任用即日先任五十人正副院長已定黎副總統與李經羲（念五日亥刻北京專電）

◎政事堂徧貼堂諭謂機秘事件承辦員宜妥愼收藏不得置案上辦公室不得延見賓客如有洩漏惟經管人是問（念五日亥刻北京專電）

◎張一麐以公府公所兩處分辦多人接洽應統歸該局已將公所幹員酌調餘頗惶恐（念五日亥刻北京專電）

◎前聞周學熙長財政部周自齊外任之說不確會計司長陳威亦無出京消息（念五日酉刻北京專電）

◎外交部派謝永沂赴上海查推廣租界事又派魏渤查歸化赤峯張家口多倫諾爾等處開埠事（念五日亥刻北京專電）

◎各國駐華及中國駐外公使均將改稱大使（念五日酉刻北京專電）

◎中日實業公司在鐵獅子衚衕開成立會（念五日亥刻北京專電）

◎謝汝翼照上將例給卹（念五日酉刻北京專電）

◎美總統威爾遜之女公子來京遊歷外交部昨開筵招待（廿五日亥刻北京專電）

◎公署頃奉大總統令民政長更名巡按使內務司併教育等爲政務廳財政司合歸國稅廳改組財政廳俟政務廳成立各司名義取銷（念五日申刻南京專電）

◎東區警署在致和街兪姓宅內搜出軍衣十餘套恐有暗通亂黨嫌疑已將事主拘送總廳審訊（念五日申刻南京專電）

◎韓省長已將各縣司法經費分甲乙丙三級規定飭令遵章支用（廿五日申刻南京專電）

◎蘇州第二師兵額減半數師旅團營各官長仍原制蘇防步兵退伍官長照支原薪以原官階級候委（念五日申刻南京專電）

◎內河水警原支經費每年九十餘萬元現減支八十四萬元七月一號起減爲六十四萬元長江水警現支六十萬元七月一號起減爲四十五萬元（念五日申刻南京專電）

◎江北湖河水巡海淮水巡游緝隊水巡合編爲第三水警廳有任楊瑞文中將爲廳長消息（念五日申刻南京專電）

◎財政部電詢下關營基如與國防有關未便開闢商塲如與國防無關不必定限軍警集資承領（念五日申刻南京專電）

◎韓省長諭令各知事凡違警罰金須將逐案事實開明以便彙登省公報而昭大信（念五日申刻南京專電）

◎韓省長派員測量崇海兩縣河田並諭令縣知事會同清丈確實呈報（念五日申刻南京專電）

◎玉環知事於振越殘暴殺戮慘酷不仁經紳民控省撤任押辦昨都督府判決三等徒刑監禁四年（念五日申刻杭州專電）

特約路透電

◎袁總統命令公布參政院組織法參政院應大總統之諮詢及審議重要政務其職權應照法中規定各條實行大總統應付參政院通過之事件爲臨時約法規定之事務臨時約法之各項法律行政員與司法員之爭執大總統關於締結條約建設行政局所改革財政推廣教育實業等事可以商諸參政院參政院關於以上諸事可向大總統建議惟含有彈議之案應由議員十八人署名參政院議長一員副議長一員由大總統在該院議員中簡任議長管理全院事務議員名額在五十人至七十人之間凡議案須有議員三分之二出席經三分之二表示同意始能通過大總統可派員與會解釋提出議案或諮詢之理由（念五日北京專電）

◎水野參贊之出殯期業已展緩因其夫人現由日本赴至此間故也（念五日北京專電）

◎太后梓宮於準八點鐘離宮鳴礮爲號於是一路皆鳴炮應之維時

譯電

◎德國公使哈豪孫將於六月十日循例請假返德頭等參贊毛德會男爵於六月十三日返京（北京二十四日德文報電）

◎袁總統命令申言總統對學校及青年教育問題注意非常反是之謠詠決不可信縣知事及紳士維持良好的學校制度者均有賞怠忽者受罰（北京二十四日德文報電）

◎袁總統命令頒佈省制條例巡按使此後爲各省長官總攬全省財政警務等權使署分內務實業教育等科道尹與知事隸屬其下命令須佈後立即實行（北京二十四日德文報電）

◎周自齊受任爲鹽務署督辦張弧任鹽務稽核處處長（北京二十三日德文報電）

◎德文報訪員本日見澁澤男爵男爵自言爲中日興業公司之創立人創立緣由蓋欲使中日二國易於互謀扶助發展士琦爲中國代表男爵并兼公司董事不過力謀公司之發展公司資本額五百萬兩四分之一收足中國日本各任其半公司無政治目的日本對於外邦權利並無侵佔之意如德之在山東英之在長江流域日本尊重其權利但英在揚子流域不能悉除他強國之競爭揚子流域由數強國合力經營最爲適宜中國供給土地英國供給資本日本供給技師中日興業公司前爲孫逸仙所組織與漢冶萍及招商局並無關係男爵對於漢冶萍事件不知細節（北京二十四日德文報電）

◎俄首相薩遜諾夫在國會演說外交政策論及中國謂袁總統對於外人在華之生命財產保護周至俄國因此撤退直隸駐兵但俄國亦有預備效法者俄國在外蒙利權甚巨勢不得不與中國分釐計算因此與庫倫訂立特約庫倫內閣謂當其軍力及政治上之關係竟欲抵抗中國俄國殊不贊成俄國非中國之仇敵蒙古獨立後須重組其財政及行政制度俄國對此甚願扶助云云（柏林二十三日德文報電）

時評一

◉地方新官制（管子）

地方新官制者等於未革命以前之地方舊官制也革命以前之各種舊政屢變屢改而無效於是欲以革命根本改革之不謂改革之後紛擾雜起幷舊政之偷安而不得於是復用其舊以革新於是新者舊而舊者復新矣地方新官制即其一也

商辦輪船招商總局布告積餘產業公司辦理章程

之產業提出開單由通和洋行工程師時值公估計實值規銀三百八十三萬兩合計銀幣五百念四萬六千餘元當經全體股東於民國三年舊曆正月二十一日大會議決以[illegible]

▲第一冊要目

▲圖畫▼ 馮春航之化裝（一）（二）（三） ●梅蘭芳之小影 ●梅蘭芳之戲裝 ●金閶六姬志 ●游仙詩 ●長相思詞 ●春郎曲 ●賈郎曲 ●梅郎曲 ●陸郎曲 ●陳圓圓傳 ●百美新詠 ●西湖柳枝詞（上） ●剩粉零脂

▲第二冊要目

▲圖畫▼ 世界百美（一）（二）（三）（四） ●美人十詠 ●九夏詞 ●秀蘭曲 ●才子文 ●新鴛鴦牒 ●世界美人比較談 ●遣愁詩三十韻 ●西湖柳枝詞（下） ●唐代女子化裝考 ●玉孃歌 ●新家娘一半兒曲 ●閨人寄外書 ●剩粉零脂

香豔小品 月刊出版

編輯 （一）本書仿雜誌體裁月出一冊搜集古今香豔文字有詩有詞有曲有小傳有筆記[illegible]

發行 （一）本書月出一冊按期刊行[illegible]

徵文 （一）[illegible]

增刊 [illegible]

加改良 [illegible]

發行所上海棋盤街廣益書局及漢口○廣州○開封○長沙分局○並各埠書莊

北京交通傳習所招考改期廣告

本所招考日期原定本月念二念三兩日現改於七月七八兩日仍在徐家滙工業學校招考如其法文能直接聽講者均可報名應考[illegible]

農用器具學新編

[illegible]上海棋盤街科學書局 廣東奉天漢口天津分局同啟 七角

電氣火爐 ②

用電氣火爐爲吸除濕氣之最妙法因其熱度極足凡衣服貨物及日用器具等無慮濕氣積發霉之患電氣火爐可向南京路四百七十二號本處樣子房租用租費每只按月祇取銀五錢正 德律風二千六百六十號 虹口西人工部公局電氣處啟

江寧鐵路警察之成績

僕於二十一日由南京下關乘滬寧省火車至中正街下車誤將手携皮包一個遺留車上當至中正街車站報明請查站長謂已據下關查明廣義報告現存總局可至無量庵總局認領復因友人馬梓卿先生介紹得晤警察長沈榮柄君面陳情形當荷派警同至局中查認至則由僕口述儲物一過當將鈔票六十元大洋六元小洋十七角時錶一只以及零星帳目雜件連皮包悉數點交僕手領回僕以失物復得理應酬勞急欲稍盡人事而警察員謝廷樟君鄭鴻元君查車應沈榮漢君巽口同音僉謂保衛行旅爲警察之職務失主酬勞爲警章所不載辭詞拒卻當行客上下紛爭之際竟能路不失遺暗探王君之服務勤敏已屬可欽至鄭謝沈二君之潔已從公拒絕酬報尤爲所難能凡此成績若非各長官平日教練有方各巡士程度高尚何能優美如是僕躬受保護酬報未伸用將形錄登報端以彰成績藉誌謝忱 駐省浦口九洑洲聯合會羅振瀛謹啟

小說時報第二十二期出版

◎要目 鐵窗人語 傷心之夜 逸犯小史 女賊 斬三尸 拿破崙 巾幗鬚眉 愛河双鴛 紅冰閣雜記 ◎圖畫 五彩珂羅版套印張娟娟小影

金山寺劇 劍廬小影 翠鳳小影 阿爾白司山景 圖城飛車凌空之攝影 民國二年北京菊榜中選大會攝影 水彩時裝仕女 乘白由車封面 花惜春小影 法國最美之名女優 歐洲名女優之演新劇 營口日本藝妓細川瑞子眼鏡裝之攝影 夜明珠小影 慧芬與梅蘭芳演王寶釧 濃秋之化裝西女 蘇州金 色即是空圖 空即是色圖

上海有正書局發行 每冊價洋六角

洪氏集驗方出世 右集驗方五卷宋洪文安遵所輯文安官秀州時以此書...[illegible] 誌在濟人自言諸方用之有驗及雖未用而傳者甚有驗者[illegible]

石韞玉不列 發千書

臞氏傷寒總病論 [illegible] 見解之超辯別之精東坡先生義實明[illegible]

[illegible]醫院 該院之研究室內有培養裝置化檢花柳病菌喉痧菌[illegible]

湖北水泥廠股分有限公司廣告

本公司現因清理緊要債務並增備行本起見於民國二年十一月四日訂立借款合同以公司一切產業抵押是後經該公司債權人[illegible]

[illegible]

每集洋一元五角 中國名畫第十七集 上海有正書局啟

鏡張掛之用洵美術界之大觀也每集一元五角預定十集十二元並奉送大匣一只列下

▲五彩珂羅版印宋吳炳雀水禽圖扇 ▲仇十洲青山綠水漁村圖 ▲張船山墨筆蘭菊 ▲宋馬和之梅竹雙禽圖 ▲王石谷摹書解元一片秋山圖 ▲五彩珂羅版印惲南田溪山週抱圖 ▲宋人工筆寫生 ▲王麓台溪山圖 ▲沈南蘋秋江水禽圖 ▲明文徵明山水 ▲唐六如鍾馗圖 ▲明唐六如高士圖 ▲楊子鶴百禽圖卷三 ▲五彩珂羅版印陳清於女士百花圖卷三四

本局前出十六集頗承內外國社會推許謂爲美術界精品無任榮幸此集更求美備名畫十餘幀均人間未易經見之瓌寶其中五彩珂羅版套印三幀尤稱精彩試與原本比對淺深濃淡不爽毫釐既可爲玩賞臨摹之資又可爲插裝煌精確便收藏及送禮之用

美國新到 養生素

何以能多血

凡人血薄者必虧服養生素不由胃經之消化自能直入血中化生新鮮血液如或心跳氣急四肢虛腫畏寒畏熱腿痠手軟者服之三四天後便覺心靜腫退肌膚潤澤健脾活胃永享健康誠空前絕後之補品也 大瓶二元二角每打廿二元 小瓶壹元二角每打拾二元

總發行所 上海天經洋行

[illegible]

精神丸 的特色

腦衰髓涸者能使腦助髓海吸收此丸之滋養料得以腦實髓固 精虧血薄者能使精血二管吸收此丸之滋養料得以精足血稠 身瘦心虧者能使心房肌肉吸收此丸之滋養料得以心壯身健

大瓶五元 中瓶一元 上海中法藥房發行

驥雲氏消痰聖品

請化學名家化驗有珍珠龍涎香茄楠香異化州橘紅吐珊橘紅等貴品方是的[illegible]

上海 弄盆湯絲業會館北 開間門面 驥香廬 [illegible]

農工商部獎照 [illegible]

鏡面箋 有移山拔鼎之能力 世襲雲騎尉浙江方鈞印

[illegible]

五彩印描眞金 西方阿彌陀佛接引像

[illegible]

上海望平街有正書局及北京天津蘇州南京分局同啟

京都天寶齋 花柳經驗良方 壽門聖藥 除病迅速無憂

京都天寶齋藥局○天下馳名○靈驗第一○異人傳授珠黃八寶化毒丹包愈男女一切楊梅結毒限日斷根永無後患[illegible]

上海二馬路惠福里內京都天寶齋啟

時報第二張

今天四大張

中華民國三年五月念六日星期二
舊曆甲寅年五月初二日

外埠函購郵局最妥○本廬分設杭州陳列所天字號○南京花牌樓○天津北門外獅子胡同忠成棧內

參茸猻朮 海狗腎汁壯陽廣嗣金丹

國天再造健如龍虎乃敢出而問世此丹專治老年陽痿少年陰虛以及精竅不固見色流精未交先洩變症服之包可陽偉善戰妙不可言益命門之眞火療血氣之虧虛腎經既固諸恙悉平久服能冬不畏冷夏不畏熱險身體轉弱爲强王道異常保無後患與市上所售大不相同本廬如以大言欺人智必災殃立至如諸君服無功效情願倍價還收藥本故不克多登報章倘一諒之每兩實洋二元每料一斤收藥本洋二十八元另製雙料包治老年久痿當日見功每盒五元先輩云工欲善其事必先利其器製藥亦然上海蔡順…地壯陽種子之藥滿坑滿谷本廬自明設以來未敢出售此藥者因無超羣出衆之神驗良方故也丙戌始於陳俗書家得此出神入化之奇方第藥本昂貴且製煉不易故延至今日始克告成先將老年陽痿少年精竭之人一一試驗無不…

上海弄盆湯 絲業會館後 甯波路口五開間門面 崔氏瓣香廬 明藥室啟○製藥所仍在北京路根德里北○分設無錫北門外江陰巷內 外埠來信須寫甯波路第一百十五號

精神丸

中法大藥房主人…[illegible]…
價目大瓶五元每打五十元中瓶一元每打十元上海中法大藥房發行

時報短篇小說第一集出版

人之室　共爲一册定價大洋三角

（一）小共和國（二）短劍（三）三林擒（四）醉人之友（五）電氣死刑（六）常青樹小屋中之一夜（七）不速客之拿破崙（八）存根簿（九）指紋（十）死

上海望平街有正書局及北京南京天津蘇州分局同啓

●源清則流清

神氣豪爽而仕學竝長
四支活躍而財貨碩茂

▲一日不可無國利民富之要劑
万人不可缺衞生享福之靈藥

眞是人生
寸時不可離仁丹!!

崙治
●中暑傷寒 ●水土不服 ●猝倒昏暈 ●腹痛吐瀉 ●時邪痧氣 ●精神鬱結

價目
▲試服包 日金五錢
▲小包 仝拾錢
▲中包 仝廿五錢 添呈洋銀藥盒
▲大包 仝五拾錢 添呈裝貌藥盒
各藥房均售就近購取爲荷

總經理處上海河南路抛球場東亞公司書藥局

高德洋行

上海英大馬路三十六號便是

創製吒力克化學灣形鏡片

養鏡一者華人於眼鏡道頗講究研以來近敝行張幕牢自明之壽老花使之後復原味等光不膚淺之上枚步光者再後遍光敞以行未請立來一覺而利有而學者有紙名上無炫其贊評味深實詞報之子與用言其中…諸自君豐得無揚明凡合目之縣其能…最優等欲配也故准眼鏡一者光正而之惠之不者華美言學也試請知醫學博士方華經理周憲章同啓

中國精益眼鏡公司

中國第一家自製吒力克鏡片

貴客如有患目疾者本公司另有眼科專家醫治

北京分公司開設在前門外觀音寺西頭第四十八號

本公司自製各種光學鏡片爲中國第一家…特驗目配光運機磨片量面裝架專門技術…不對光之鏡片…目光不眞實之僞貨…損名譽…凡東西洋專家所能造者本公司無不能照造照配…按照各人面部裝配

上海南京路泥城橋東首電話三千八百九十五號

中國華明眼鏡公司

托力克灣形鏡片

本廠自製新發明

諸君欲圖補救已損之光綫或思保護之完善目力不可不戴用眼鏡但眼鏡一物當必求材料之優與光綫之準否則有害而無益同人等既憂雜貨之害目復痛利源之外溢所以苦心研究發憤雪恥故能於斯道獨得其祕諸君勿慢問津是幸焉茲將本公司所有家優點述於後（一）本公司係光學專…

上海抛球場河南路○一號電話四零六三華明公司啓

上海德記洋行告白

本行開設已久經理各國著名廠家進口洋貨…

惠羅

南京路三十號

本公司近日新由外洋運到一種最時式之走鞋專備我華人惠顧諸君之選購上面係用一種西洋各布所做黑紫灰青藍紅等色皆有用蔴綫切底故甚爲清快而又經久耐着男女可着每双價洋一元二角半倘祈駕臨看貨選購本公司夥友皆能操華語接洽可無言語隔閡之慮也

惠羅公司謹白

百代公司

百代公司爲天下最大之製造影戲機片家凡欲做影戲者請先來接洽保管週到安便營業發達也有一種小影戲機最爲家庭簡便之良好品每部洋一百八十五元又有一種學堂用每部二百五十元者並有大價不等每項請至上海四川路九十號便是

開市廣告

萬生昌珠寶鑽石號

照批發定價格外克己眞不二價不折不扣

本號自運泰西名廠金鋼鑽石專收珍珠寶石磁銅玉器聘請廣東巧匠精造洋鑲首飾及特別文明結婚禮戒今先行交易准本月念六日開張倘蒙各界賜顧請駕臨四馬路平望街羣仙戲園後門對面平安里便是

電話三五五七

一應珠寶鑽石本牌舊金貨價不合包退還換

經理許少卿啟

要聞

◎參政院組織法完全通過情形補錄

二十二日約法會議開會已將參政院組織法二三兩讀均皆通過即日咨覆大總統公布各案已見昨報茲將其議事情形及修正理由補錄如左

▲議場情形 本日下午兩點開會議員出席者計四十餘人議長孫少侯主席開議後即按照本日議事日程第一案參政院組織法二讀逐條表決共計十五條均照審查報告通過並無修正之處末以全案付表決遂宣告二讀議長又謂照本會議議事規則二讀終了後須交原審查會整理字句三讀會隔二日行之本席以為此案可以即省略手續即交原審查會整理 整理後即開三讀現在宣告休息二十分鐘即時整理休息後即開三讀衆均表示贊成遂宣告休息二十分鐘 休息後繼續開三讀會 孫議長謂適才決定交原審查會整理字句請該審查會報告整理之處願暨報告略云整理之點大致皆文字上之關係本案第二條所云左列事項以後各項均稱事項查約法皆稱事件此處亦宜援例改為事件其左列事項可改為左列各款似較妥當第三條事項字樣亦改為事件第四條參政官改為參政第五條原案副院長由大總統於參政官中簡任之查副院長與副議長義意相同副議長與正議長選出方法皆為一律萬無兩歧此處以院長為特任而以副院長為簡任亦乏先例故改副院長為特任第七條第三款政治經驗改為行政經驗第五款富於工商實業經驗富於二字改為有字工商二字可以包含於實業中故工商二字删去其第十二十三兩條事項字樣皆改為事件報告後均無異議王揖唐謂第七條第五款本員以為富於二字較有字規定為深本員主張仍用富於二字表決多數贊成孫議長遂以全案付表決全體起立贊成全案通過後議長宣告散會時下午二時四十五分鐘云

▲修改理由 參政院組織法全文由大總統咨送約法會議原案計十七條經約法會議之修改及增删審查會均附有理由書計共四通(甲)第二條 查原案第二條第三款之行政司法官署之權限爭議事項本係指行政官署與司法官署之權限爭議而言惟文字尚欠明瞭故本案修正文字改為行政官署與司法官署之權限爭議事件蓋行政各官署之權限爭議與司法各官署之權限爭議各有其最高之機關裁決當然不必交參政院故也(乙)第七條 原案第七條參政官係四十人至六十人本案於參政院擬不設參事故將參事員額加入參政官中再原第五款有納稅多額四字查納稅多額各國議會選舉法中常有認為議員資格之一者至以此為諮詢機關職員之資格則殊乏先例蓋議會與人民之負擔有密切關係故常以納稅為資格而參政院與國會之性質不同自不宜有此規定故特删去之(丙)第九條 查原案稱出席員字易滋誤會蓋參政院職員與國會議員不同故不如從實稱之曰出席參政官較為妥協(丁)第十二條 查原案第十二條係定參政院參事之名額及資格第十三條係定參事之職掌第十四條係定參事表決之制限本審查會再三討論認為參政院無設置參事之必要蓋原案第十二條以精研法律政治之學為參事資格之要件然原案第七條第二款亦以富於法律政治之學識為參政官資格之一是參事之資格已包含於參政官資格之內非有特別之性質以第七條與第十二條比照觀之似有重複之嫌且原第十三條既與參事以議案審查起草之權而原第十四條又以不得加入表決制限之不特於理未得其平且恐開互相爭執之漸似不如由議長指任審查員或起草員較為適當故本案擬將原第十二條第十三條第十四條概行删去別定一條以補第十一條所未決定者如第二條第三款及第三條第四條之事項其性質自與同意事項有別議長之指任審查員或起草員自可不拘第十一條十人之限制但所以必須先經過半數之同意者蓋如建議案之類有多數認為不合其案即不成立議長自毋庸交付審查也

◎外官制之近聞種種

▲省官制之決定 地方官制案擱議多日自政事堂成立重行提起大總統以此事關於行政區域之劃分官吏職權之分配極持慎重主義未肯輕於施行最初提議時紛紛爭論有主張民選與簡任省長之派別旋復有州制道制之擬議然究以事大責重未能遽爾定局刻下大總統以新政府成立中央改革已漸就緒地方官制亟須釐定公布施行以昭統一故特提出於政治討論會俾再詳加討論併一面通電各省文武長官徵求意見以期斟酌至當然後頒行刻聞該官制草案經大總統親加筆削其內容重要之點已經略定大要文官係決定用實二級制高級官為巡按使次為道尹次為縣知事巡按使之職權較現在民政長略為升高與前清督撫相類道尹一級承巡按使命令指揮縣知事縣知事職權亦略為增加受道尹之指揮管理一縣之行政事務至巡按使屬員之規定大約係巡按使之下設總務廳分科辦事現有之內務實業教育各司均改為科惟財政司擬與國稅廳併為一種機關其範圍擬略放大亦隸屬於巡按使一俟此項官制發表則現有之民政長即改為巡按使至武官界擬分為兩級云

▲道區域之劃分 省制仍採三級制度法制局第七次修正主張案第二級為觀察使全國分八十三道政治討論會審查時修正者(一)第二級為道道設尹承巡按使之命管轄本道內縣知事(二)全國為七十五道道之分配法另定之(三)道之名稱照前次張總長所擬者(四)本省道與道有管轄不明時由巡按使解決本省與鄰省有管轄不明者由內務部解決(五)巡按使道尹縣等官制另定之

▲本籍人之回避 各省薦任以上官吏不用本省人一節政府久議實行茲得最確消息現已決定於外官制發表後其餘除都督府係屬軍職不計外各省薦任以上官吏之本省人自巡按使以下至縣知事律更換 外省人員惟現正辦理軍務善後省分則暫從緩議云

▲自治制之規復 大總統昨特傳見徐國瑞聯會商要政曾提出自治問題與徐討論僉以自治問題本為地方上最要之件中國版圖遼闊舉凡地方上種種要政非有自治機關斷難望其收効惟前此自治之弊一在制度不良一在流品雜亂規覆自治仍逐改良制度為根本之圖 至自治員之資格限制亦宜切實規定大總統甚以為然

◎政事堂討論政治之要案

政事堂自開辦以來已經徐相國連日召集楊錢兩丞及各部總長在職退樓開政治討論會茲特將近兩日討論關於中央地方之最要問題數件探誌如下

▲新陳交涉要件 外交事項為國家最要之問題自民國成立以來解決之一切良好結果雖亦甚多而現在之遲於進行者仍屬不少況列強對我纍遭伊始一切交涉無不特別注意我國一不加慎損失隨之劍特提出緊要案件數則分誌如下(一)審查近日常年所訂保護外人旅華之章程(二)調查近日外人旅華之人數及營業(三)修改關稅之進行(四)討論我國駐外代表改稱大使及新添公使之權限(五)片馬之交涉(六)各國租界之推廣(七)審查油鑛及漢冶萍之借欵事件(八)禁止印葯入口及上海租界內禁烟並處置租界內之存土

▲兩年預算出入 以財政問題當由審查近兩年預算為入手第一之方法現特提出預算之要點各項如下(甲)對于歲出入大宗(一)三年度與二年度之比較究竟減少若干(二)以後是否尚能再減(三)討論舊稅如何增加新稅如何改訂之辦法(四)詳核三年度預算所列之鹽稅七千萬地租稅收之七千九百萬其收入時確否能符此數(乙)對於歲出各欵(一)詳計賠償各欵之確數(二)軍費既為歲出之多數而此後之如何縮減及應減至何等限度此時亟待研究(三)研究劃一歲出各種節減之事項

▲修訂各種章規 刻自約法公布大總統特恐與前經公布之各項章規稍有衝突向曾交由政事堂詳為修訂茲聞徐相國以此件關係重大刻特擬定修訂之辦法四件以為入手之標準(一)關於法律者不能增加(二)關於實業上之教令如無抵觸者亦不便修改(三)關於立法事件必須立法院自行解決(四)關於各官廳之教令如有應加修改時亦須咨請各該管轄官廳核准始能有效

▲清理未結議案 政事堂公所奉國務卿諭將前國務院未結各案開單送候核議現已送到三十餘件最要者如下(一)解決漢冶萍辦法案(二)籌劃八旗生計借欵辦法案(三)政治會議決償還國內外長短期公債案(四)籌辦煤油礦採探手續案(五)稅務處提出改良稅則程序案(六)擬改公使為大使案(七)裁併地方初級廳後之手續案(八)縣知事兼理司法之管轄區域案

◎平政院最近之確息

(一)覲見之日期 平政院日前開會即在政事堂公所之一別院其正廳中為會所左居院長右居都肅政史其評事及肅政史則分居東西各廂另會議時會議該院評事肅政史之覲見聞定于下星期一(六月一號)評事及肅政史覲見大總統由大總統發給任命狀以示殊特不必循各覲見人員先赴銓敘局報到敘歷之常例云

(二)就職之手續 該評事肅政史受狀後再行呈報就職日期從事一切手續地址經費尤為重項現在地址係仍不敷辦公議估參議院當成事實至其經費則規定院長薪俸一千元都肅政史八百元評事肅政史均四百元書記長三百元薦任書記二百四十元委任書記一百四十元聞均由注院長擬定呈請大總統鑒核云

(三)糾彈之聯名 平政院肅政司風憲整飭官常一切設施並為大總統特示隆重其各員就職任事後所有糾彈諸事連帶署名亦必有所規定始能劃一進行茲聞彈事署名者一須由法官出身者一須由行政官出身者蓋法律經驗相輔相成猶是大總統前此貫通新舊冶為一爐於穩慎之中寓進取之意命令云

◎交通部之積極進行觀

交通要政關係至鉅該部籌畫進行不遺餘力茲特摘錄該部最近事宜誌之如下

▲慎重軍用執照 交通部路政局訓令京漢京張滬寧株萍京奉津浦吉長鐵路管理局及正太道清鐵路監督局云五月八日奉第十一號部令本部會同陸軍部修改軍用乘車及運輸執照暫行條例業經會呈奉大總統批准公布查軍用執照暫行條例二年二月本部會同陸軍部訂定施行限制綦嚴乃行之已久弊竇漸生濫發濫領以及假借冒用情事已數見不鮮甚至販賣希圖漁利破壞軍照名譽損害路欵收入極堪痛恨因由本部會同陸軍部將甲種執照暨條例分別修改並附特別護照一種藉資補救此次修改條例都念二條第三條所有各軍事機關及各軍隊領用軍照均派專員管理以專責成並嚴定罰辦處分以杜濫發第七條軍人乘車必須身著軍服始能持用甲種執照減收半價其未明著軍服者則規定特別護照連同甲種執照一併交站方准換票上車所以杜絕假借冒用及販賣售賣情事倘見周密亟應切實遵守以策進行而維路務仰即通飭各站自本年六月十六日起按照此次修改條例切實遵照辦理毋稍通融凡遇軍事運輸及軍人乘車所有持用甲乙種執照 非經各軍事機關各軍隊管理執照專員於塡發下簽名者一概不准收用其軍人乘車持用甲種執照除身著軍服毋庸持用特別護照外其未着軍服者必須持有特別護照連同甲種執照一同交站方准減收半價換票乘車至特別護照本因軍人乘車有時不便明著軍服而設而近來甲種乘車執照既有假借冒用及售賣情事則此後未有特別護照者亦難保不假託軍人先行赴站或串同一二不肖站員朦混購票一經上車而查票員司又無從據而辨識查二年二月會經通飭軍人乘車車票必須於票上加印軍人半價票五字戳記此次修改條例施行凡軍人身着軍服乘車者應仍照用此項車票其未着軍服持用甲種執照特別執照赴站購票者應於軍人車票印有軍人半價票五字戳記外臨時加印已收特別護照字樣以示識別在查票者既易稽查而冒用者亦無從朦混再二年二月曾經通飭凡遇持用軍照到站換票應由該經手售票司事負其責任責令於換票之軍照上簽明該司事姓名以便有所查核乃近來各路呈送軍用執照該司事於軍照上均未遵照簽名殊屬不遵守命令此次條例第三條各軍事機關及軍隊領用車照既經特派管理專員為塡發上明負責成而該司事收受軍用執照亦應負其責任因站員藉照朦混舞弊本部亦時有所聞應即通令遵行勿少含混。為要除修改條例由部印就正本及新式甲種乘車執照特別護照樣張由陸軍部函送到部再行分發並分飭各路局外合先將印刷修改條例及甲種乘車執照特別護照式一分發交

上海滙豐銀行及虹口分行告白

啟者本行收足資本洋一千五百萬元又銀洋一千七百六十五萬元共合洋三千二百六十五萬元另議定備用股本元一千五百萬元總行開設在香港分行在倫敦廣州漢口愛巴油化神戶古喇喇伯長崎意隆伊羅法國貿拉吉打古隆北京天津上海橫濱紐約檳榔嶼宋呂西貢舊金山新加坡等處 本行往來存欵每日結賬 [illegible]

陳玉方行書蘇詩屏四幅
張船山書七言小楹聯出版
定價大洋四角 裱好者加裱工大洋八角
定價大洋兩角 裱好者加裱工四角

上海滙豐銀行及虹口分行告白
啟者本行收足資本洋一千五百萬元又銀洋一千五百萬元公積英金一百五十萬元另滿定備用股本元一千五百萬元共合洋三千二百六十五萬 [illegible] 特此佈告

中國通商銀行謹白
本銀行招集股資本五百萬兩現已收足二百五十萬兩 [illegible] 押款凡有放存銀兩或半年長年存款一切交易無不周妥 [illegible] 並可押用銀兩 [illegible] 格外公道特此佈告

陳玉方行書蘇詩屏四幅 定價大洋四角 者加工大洋八角 好
張船山書七言小楷聯出版 定價大洋兩角 者加工四角 好
分發行所 南京奇望街有正書局 蘇州都亭橋有正書局 天津東門外東馬路有正書局
總發行所 上海望平街有正書局 北京廠西門有正書局

該局仰將此次修改各節及此次訓令中指飭各要點詳細研究摘要通傳毋得違誤是爲至要此令

▲**請滙獎學資金** 交通部致駐英劉公使函以老山德培之子捐款獎給工業畢業生其款應即匯至中國生息備獎原函畧謂迭啟者接准大函備悉惇切已故驗料師老山德培之子以其父爲中國辦事有年茲集又繼續承辦特指英金千磅以備中國工程學生獎品之用是其繼志述事獎勵工學之心俱足嘉尚其款應即滙至中國由本部經管發交銀行生息名曰英國老山德培君獎學資金每年即以所生息金以爲本部所轄工業專門學生畢業在前五名者分配獎給物品其本金永不動用俾垂久遠希即轉致查照並盼見復至其熱心重學自應酌給本部獎章以表其志應由本部另案核給再行奉達此致

▲**擬定函約式樣** 交通部路政局擬定鐵路任用專門人員函約式樣致函各路局畧謂迭啟者此次由本局擬定鐵路招致專門學生實習規則及鐵路人員資歷證明書規則業奉部令施行在案查招致實習所以廣爲養成證明資歷所以限其去就並計衆籌咸爲當今之急務惟證明資歷凡以律一般之路員或有品格較殊非普通委派所能羅致者則不得不爲特別辦法以招來者查外國固有互換函據之法以釐用年限及應行遵守事項列於函中彼此簽允以堅信守之意藉固服務之心茲擬仿其意而備其程爰定有鐵路任用專門人員函約式樣會巳發交京漢路局酌量試行蓋取材固貴精嚴而形式不妨稍備用將此項約式通送各路以備查酌仿行惟宜用之於何等人員應由該局長責總公所妥爲斟酌不必泛用可也附函約式樣如式鐵路監督管理工程局任用專門人員函約本局長現委該員(充當本路何項職務)業經該員同意情願受委並遵守本函約所載各節不得違背除照章委任外合再訂立函約條件第一條該員自受委任後應盡心職務遵守本路現在及將來一切章程並服從各該上官之命令第二條於函約期內本局爲支配事務起見得以相當職務酌量調派第三條本函約以幾年爲期自中華民國某年月日起計至中華民國某年月日止爲滿期函約期滿本局認爲可續訂時得再續訂第四條該員薪水按月支給○○元自到差之日起算將來如果辦事得力得由本局照本路定章量予增加第五條本局如於函約期內并不聲明理由辭退該員時得於辭退本月分應給之薪水外並加給兩個月薪水解除函約此外不得有他項要求賠償但如因該員辦事不力及有不正行爲或違背章程命令時應由本局長酌量情節分別按照本路定章辦理不必預先知照并不加給薪水第六條函約期內該員如欲辭退本路職務須在三個月以前具函聲明以便遴員接替如有違犯此條應繳本路相當之損失賠償費辭退事由如不合鐵路人員資歷證明書規則所規定仍不能取得證明書第七條此函約共繕兩分由本局長與該員及見證人署名蓋章一存本局一交該員收執以資信守委任者鐵路管理局局長監督工程受委任者某見證人某中華民國年月日

◎全國體育會運日運動大會誌盛

▲**二十一日** 爲體育競進會在天壇舉行第一次全國聯合運動大會之第一日中外士女爲會參觀者約計有一萬五千餘人之多會場所設頭等座優待座普通座均異常擁擠室不能容是日由總統府軍樂隊到場奏樂運動團體共分東西南北四部西部運動員佩紅色標帶北部運動員佩白色標帶南部運動員佩綠色標帶四部運動員合計九十六人皆各部所精選之好身手自上午九鐘起至下午五鐘止爲各項之運動跑跳角技發舞精神抖擻其成績之佳幾令人有觀止之歎午後比賽運動停止後於六鐘餘風靜時南苑航空學校之飛艇莅至空中繞行數匝是日運動項目如左(上午)百碼賽跑(預賽)(兼作十項運動中預賽之一)八百八十碼賽跑(決賽)跳遠(預賽)擲鐵球(預賽)(兼作十項運動中預賽之一)跳高(預賽)(同上)四百四十碼(預賽)(同上)團體運動第一次 籃球 抵球 擊球 蹴球 網球(下午)賽跑及五項運動(一)二百二十碼賽跑(決賽)(兼作五項運動中之一)(二)跳遠(預賽)(同上)(三)擲鐵餅預賽(同上)(四)跳高(決賽)(五)擲鐵球(決賽)(兼作項運動中之二)(六)一英里竭力賽跑(決賽)(七)一英里賽跑(決賽)(兼作五項運動決賽之一)團體運動(第二次) 抵球 擊球 蹴球

▲**二十二日** 是日爲體育競進會在天壇舉行第一次全國聯合運動大會之第二日各界來賓仍異常衆多大約萬數千人之譜售票處應接不暇沿繞運動場各項座次亦有不能容之勢仍由總統府軍樂隊到場臨時奏樂香飾鏘鏘甚爲悅耳南苑航空學校之飛艇莅至兩次第一次在上午十點鐘第二次在下午三點半鐘航行空中繞場數匝且使飛艇距地面較前日(念一)爲近觀之較爲清晰該艇並數數從空中撒下五色紙花作天花之亂墜來賓於該艇到時拍掌歡呼聲如雷動並聞國務卿徐菊人特贈該會大銀杯一具以充獎品藉資鼓勵該會各部運動員自上午九鐘至下午五鐘爲各項運動之比賽精神煥發成績優美是日運動目次如左(上午)賽跑一百二十碼跳欄賽跑(預賽)五英里賽跑二百二十碼跳欄賽跑(決賽)四百四十碼賽跑(決賽)二百二十碼跳欄賽跑(預賽)撐篙跳(預賽)團體運動第二次 網球 籃球 團體運動第三次 抵球(下午)賽跑及十項運動決賽 一百碼賽跑 擲鐵餅(兼作十項運動之一)二百二十碼跳欄(同上)撐篙跳(同上)半英里結力賽跑 跳高(同上)一英里賽跑(同上)團體運動(第三次) 蹴球 擊球 網球 籃球

▲**運動成績** 全國聯合運動會二十一二十二兩日舉行各團體之總分數已經決定北部得九十四分東部得二十九分西部得十五分南部得五分至於兩日各運動員及運動團體之成績名次全表特採列於左

運動項目	第一	第二	第三	成績
百碼賽跑	李如松 北部	梁啟崇 西部	黃元道 北部	十又五分之二秒
百二十碼跳欄	黃元消 北部	鄺兆昌 東部	張信孚 東部	十八又十分之一秒
二百廿碼賽跑	李如松 北部	梁啟崇 西部	黃元道 北部	二十五秒
二百廿碼跳欄	黃元道 北部	李廷奎 西部	凌達揚 北部	二十八又五之二秒
四百四十碼賽跑	李如松 北部	林祖光 東部	郭希棠 北部	五十六又五分之一秒
八百八十碼	吳輝明 西部	李廷奎 西部	郭毓彬 北部	
一英里	周展 北部	李文昌 北部	鄺兆祺 東部	
五英里	白寶崑 北部	李寶興 北部	邱康宇 東部	三十分三十九又五分三秒
半英里結力	東部	北部	西部	一分四十一又五分之一秒
一英里結力	東部	西部		四分二又五分之一秒
跳高	袁慶祥 北部	鄺兆麒 東部	黃惠林 北部	五尺五又八分之一寸
跳遠	楊景鐸 北部	姚福仁 東部	黃元道 北部	十八尺十一又四分之三寸
擲鐵球	俞時鐙 北部	陳鑑 西部	陳昌佑 北部	一十八尺九寸
擲鐵餅	吉子英 北部	譚瑞銘 東部	陳昌佑 北部	八十五尺八又四分之三寸
撐竿跳高	楊錦魁 東部	杜連科 北部	姜汝震 北部	九尺十又八分之七寸
五項運動	吉子英 北部	譚瑞銘 東部	陳昌佑 北部	
十項運動	黃元道 北部	陳昌佑 北部	李如松 北部	
蹴球	東部			
籃球	北部			
單人網球	南部	北部		
雙人網球	北部	南部		

◎直隸教育會提倡教育獨立之通函

直隸省教育會以現在教育事業日形退縮非提倡獨立不易有起色前曾呈請大總統規復提學使司舊制業經交下國務院核議教育總長湯濟武亦甚贊成此舉刻該會又通函各省教育會聯合呈請一致進行藉謀救育之轉機茲將該會致各省教育會原函錄下敬啟者教育爲救國之根本非有獨立之官廳以執行事務則教育之一切計畫難期進行故歐美各國兼取教育獨立主義法良意也前清興學於地方制度頒設提學使位于督撫之下與藩臬兩司均有直接考察州縣之權且皆由中央簡任以資隆重各省教育始漸有起色民國肇興暫取兩級制度教育一司擬如贅疣固由當道之未暇注重而已設之學校日形退減亦由督責無專員有以致之也近且廢司爲科職權愈縮則國民漠視愈甚以吾國民自治力之薄弱復無尊重之官廳以督促之教育又焉望發達乎本會同人有鑒於此曾上書大總統規復提學使舊制仍由中央簡任須得民政長之同意雖襲前清遺制實倡教育獨立之精神已蒙批交政治會議迄今兩旬尚無結果擬再呈總統與教育總長以爲省教促恐一省力微難期注意特請貴會實力提倡贊成此舉脫肯專呈總統固無任歡迎否則貴會長肯署大名再由本會仍本原議再行繕辭呈請尤爲衆擎易舉聞地方制度不日發表以上所陳可否之處統希速爲賜覆不勝翹企之至耑上敬頌公祺

◎湖北最近之政潮

▲湖北長江流域已由海軍部指撥江元江亨楚材楚清等兵艦遊弋水面稽查奸宄而段都督對於消彌匪禍保安閭閻凡關防務均抱積極主義因恐有鞭長莫及之慮乃商准駐滬海軍總司令蔣北洋艦隊秦安砲艦業已開駛來鄂停泊文昌門外白沙洲江岸又遞來江潮盛張下游各艦紛紛遊弋到鄂寄椗武昌江面者共有九艘江元艦長溫朝詒奉段都督命令開往潮湘等處游弋江亨已於昨日上駛游弋荊宜等處云

▲辛亥改革以來國窮民困稍有知識者知非振興實業莫可挽回於是開採鑛務幾如風起湖湧無如基本難籌中途而退如漢口商會議董宋煒臣及李克果於民國元年八月頒取官廳執照採得竹山縣鄧家台官山銅鑛因事延擱年餘上月始合組五豐銅鑛有限公司繼續承辦並已集欵數萬又存就近銀行一面具呈行政公署呈請呂民政長以所存各節尙符定章當經照准惟新頒礦業條例已將商辦官山獲利提分二成五爲政府報酬之舊章刪除自應照新例第四章第五十八條用他人土地辦法酌量收取償金免損國家利益究竟額率若干須得雙方同意故令速繳調查費俟派實業司第一科長吳增泰查驗資本後再召到署直接核辦可也

▲湖北荊州鎭守使丁槐免官委江南留鄂第一師長黎天才署理勿庸製見茲黎君昨日呈報都督並通知各機關略謂奉湖北都督段通電開准國務院電開武昌都督鑒四月二十三日大總統令荊州鎭守使丁槐因病辭職應照准此令又任命黎天才署理荊州鎭守使此令國務院敬印等因奉此敝鎭守使於五月四日由防地遵陸赴荊遂於五月十一日接印關防啟用任事云

▲鄂省沙陽前年劉鐵倡亂肆係叛軍附和亦由劣伸助逆之所至其陷荊門城時惡衿黃協坤程儐安程疏九申某四犯舉掌理公欵鉅萬悉數供若輩之餉糈事敗申犯伏誅餘均長法潛逃已由行政公署迭次委員澈查屬實封禁家產備抵至擾亂一節罪屬軍法由都督另案通緝在案無如該犯等家產皆有兄弟連帶從未分析殊難沒收全部遷延有日戚族始具限狀估價担任賠償現在進行期間適有該縣李錦沅等人竟以前此匪亂乃已斬首申犯一人主動黃程實無助亂濟餉情事程疏九從未與聞公欵等語朦禀要求撤消原案當經呂民政長嚴予批示不准外並催令該縣知事迅速執行如再藉故推展即將担保戚族押交後不貸云云

▲武漢民食向恃湘米接濟每有一種市儈勾串洋商乘米價跌落時屯集居奇及大宗轉口情弊現在呂民政長爲關懷民瘼起見以湘禁已弛自應早爲防微轉瞬青黃不接缺食堪虞是以行令江漢關及武漢征收各局嚴密查禁凡有冒掛洋旂及持洋員紙條運米出境者一律扣留呈明公署交涉罰辦以重民食云云

▲湖北前由海軍部派員來鄂組織海軍講習所造就海軍人才業由段都督委派軍官會同該部員籌辦並指定皇華館爲該校校基茲已將建築校屋圖式已經繪勘齊全並將開辦經常費預算二項共計需洋六萬四千餘元昨特呈由都督轉呈中央批示矣

▲徐相國就職後對於政治進行頗守積極主義而外省利弊情形僅憑一紙報告恐有不實不盡於是前日特委心腹蔡君厘甫來鄂寓居高升棧並未側足軍民兩府有清丈局員盧潤生相識詢以何項公幹蔡君云個人行動自由並無差務迨十五日回京時始行言明調查湖北民政嗚呼吾鄂民政較前清黑暗有過之無不及也

▲湖北行政公署內頃據確實可靠消息謂調任湖北內務司長伍莊現已覲見大總統刻已決定下星期出京赴任業經有信來鄂現任余司長刻已預備交卸矣

上海虹口外東貴方
廣昌號戒煙丸發客

本號向在虹口廣東街東華里今因翻造房屋遷在外虹口東貴方里於陰歷二月初一起每罐一百粒售錢六百文煙癮一錢吞丸五粒遠地函購原班回件批發照價八折

民鳴新劇社特別通告

請看民鳴新劇社之世界獨一無二電學奇術
美國電學博士薩君多新發明各種

看戲可得壹千元

四月三十晚起准演一星期價目照舊減價券通用

今晚電術家薩多君獻技於坐椅上（此椅乃美國新發明刑具）電從頭卜發出如有人能坐此一椅即呼當字洋止千酬決一爽元不約

新開 中國明明眼鏡公司

精製獨一無二最新發明吒力克鏡片

本公司開業甫旬日而備承各界贊許即泰西人士亦稱我為中國空前絕後之完全眼鏡製造廠本公司既受此獎譽益不敢不努力進競以期盡善盡美爲我華商爭光焉吒力克鏡片之製造非於光學及生理學研究有素者決不能製之合度本公司同人光學及生理之專門在製造吒力克鏡片一道自無待言至于吒力克之功用誠爲目光上最完美之保護品茲舉本公司吒力克鏡片之効用爲述如左（一）該鏡片四圍中心光綫一律且係按照各人目光而製成灣形者故能使瞳用此眼鏡者目光四射不勞迴旋自可凝視與從能看見一面之平片大不相同（二）鏡片色佳眼眶而瞳毛毫無觸抵（三）倘逢塵沙飛揚戴此鏡片能免侵犯（四）該鏡片質地清澈而且堅厚爍爍生光故用此鏡片者每增豐采（五）該鏡片係光學專家所製就故雖向日視物亦無眼眩之虞其他優點頗多更僕難數本公司實事求是不尚虛飾敢告海內欲達盍試購用此佈

上海英大馬路巡捕房斜對面　電話四千四百〇三　協理金寬先啟

何不使室中溫暖適意
用煤氣火爐
室中自然溫暖而且適意

請詢南京路二十九號江西路轉角上海自來火公司樣子間可也

中國雙妹老牌男女化妝用品

雙妹老牌花露水

花露水之製創自歐西流消中國喜用之者既衆則外溢之利益深處茲盛言商戰競保利權之秋豈可不思挽回之策然製之未請其法則徒諮效翠適本主人於化學一道心得有素故將平生所學稍盡義務乃廣搜奇花大集異卉製成斯露使用之者如入蘭室如遊香國且耀以中華國旗表以雙妹嘜爲記同胞其歡迎乎請認斯牌庶免武夫（石旁）混玉也

大號每瓶四角　二號每瓶二角半　三號每瓶一角半　四號每瓶一角

此膏香滑而不膩澤潤而不燥專治男女肌膚暗晦面皮粗魯於秋冬時手足爆拆或男子剃髮後面皮縐損一用此膏自然寬滑如恒於炎暑盛夏之時用之可保顏色免爲烈曝所侵當皮熱汗發之際塗之能使肌肉生涼遍體愉快或婦女修面發擦起疹粉鮮蟲咬痱瘰疵斑等患搽之無不奏效如神凡洗面後常以此膏敷面能使容顏嬌嫩轉嫱爲妍男則不音美比潘安女則不減艷如西子因數膏後儼然與傳粉無異且極與皮肉相食倫常用之可以無須別等之塗面宮粉與水粉也惟婦女塗面之粉多屬鉛質故曰鉛華死知鉛性最飲若久搽之能令皮膚糙澀腠理縮收致滯排泄之氣故好傳粉者色多葵黃但本行之雪花膏全無雜質指類不黏不膩無漬無痕誠修容清潔妙品也

大瓶三角半　小瓶二角

雙妹牌紫蘭花水

此香水乃選珠蘭花甑煉而成撮來原質香味馥郁且清是以歐西人士最喜用之凡遇炎天酷暑試灑

每罇價銀五角

雙妹嘜生髮油

數滴於衣巾之中若係沐浴洗頭請傾少許在盆湯之內則疲憊者立刻神清困倦者登時氣爽矣

大號每瓶五角　二號每瓶三角　三號每瓶二角　四號每瓶一角　批發格外克已

本行電話四千零六十九號〇各洋廣貨店均有發售

總發行所　杭州太平坊　上海南京路北四川路　廣生行有限公司

善財五十三參圖讚

華嚴爲諸經之王而入法界一品載善財童子在福城東見文殊菩薩發心南游遍參五十三善知識一生取辦尤爲撮全經之要擢舉法界之綱目融覺位之漸次啓淨土覺妙門焉本局寺得蘇州塑恩筆所藏眞蹟畫姓高妙繹不著後氏然證以金爲明書讚則斷手明未清初高時無疑說有王吳敏引首後有題俊午等多人石跋特敬摩上價以賓觀感定總大洋二角望發行所上海局平街有正書

置產注意

啟者今有法界寶昌路南首白樓路即打鐵浜三層樓大洋房南宅門牌第四百三十二三十四坐北朝南自來水火電燈電鈴俱全住家最爲合宜價値亦康欲置者請向隔壁四百四十號接洽倘欲租借亦可租價亦格外克已

克虜伯廠

鐵路項下　專門品係　車輛項下

駐滬經理

叉路橫路轉盤移動平檯停輪檯件各式橋梁復按軌道用叉路停輪鋼磴鑑道托環克虜伯生鋼車輪車軸並重厚之輪箍車輛底架專式載運笨重各物之車如鋼質鑄成品鍋爐大炮等件重可至一百四十噸並卸貨靈捷之車輛鎚成之鋼件鑄就之鋼品鍋爐鋼板等物以及火車頭客車貨車所用之鋼

禮和洋行謹

珂羅版工筆畫 人物仕女條屏

共計四幅係費改一派書筆精工最宜飾壁四幅共一元二角裱好者加裱工大洋一元二角

上海望平街有正書局及南京天津北京蘇州分局同啟

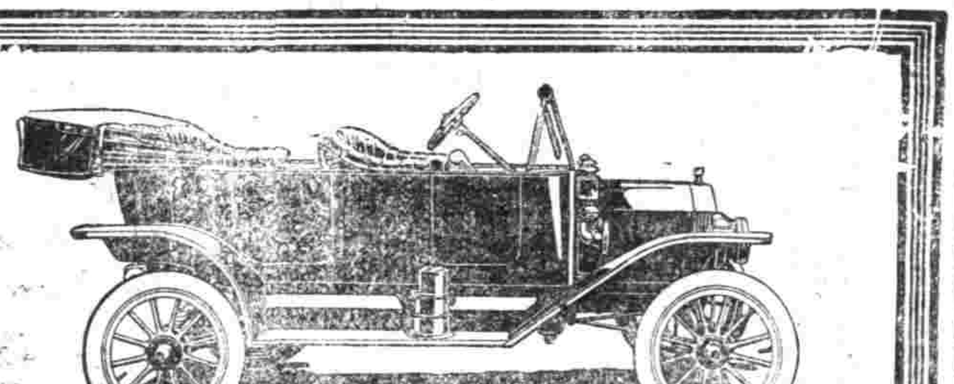

怡昌汽車公司

本公司經理美國奧佛蘭特廠及福特廠之各項頭等汽車或租或買均可出租無論日夜任客所便本公司設在法界二洋涇橋密采里間壁八十一至九十一號門牌電話四二五七號

Ford
THE UNIVERSAL CAR

我祝五洲大藥房萬歲我祝人造自來血萬歲何以爲祝以五洲大藥房之人造自來血有我弟之命我親心之大功也何以見鄙人有弟今已九齡矣因稟性過弱二三歲時一不如意號泣隨之以致腎虧腦弱日積月累至去年七八月間勢益加劇甚至每日或七八次或四五次治之毫不見效如彎弓不能移動嘶泣之聲五日一次追至今春幾無一日安寢飲食不進身瘦如柴家嚴因之而不褻甞緣此而成病鄙人雖日上課堂而終朝腦如針刺實無生人趣季春之月閱時報見載有貴藥房人造自來血一藥功用甚大故急商諸友人合購得來四小瓶服未及半病即見輕二旬之間大收奇效闔家歡樂同慶貴主人及諸執事之盛德聊書數言以誌諸公之大德一以鳴鄙人之感佩並欲傳告同胞使同病者早占勿藥也玆奉上票洋一元望即擲下所列諸藥爲盼言不盡意祇請大執事鈞鑒並頌德安不一○河南陝州靈寶縣王宏遠字廣涵鞠躬是書係於去年九月十三號自河南陝州城內中學堂發○上海四馬路五洲大藥房照原函錄登

新出勸戒紙捲煙歌

紙烟之毒　初次吸食　先害其腦　傷目傷肺　名醫察驗　幼童更甚　各國律例　不準吸食　我國禁令　對於此事　鴉片未絕　先不知毒　有人勸戒　倫不知悟　金錢外溢　亡家亡國　其毒如此　吸者速戒　忠言逆耳　不吸捲煙

日尼哥丁　不覺眩暈　繼攻其心　更損神經　確切詳明　弱種原因　禁止幼生　犯者有刑　多尚因循　漢不關心　烟草又生　尚可原情　即應斷根　禍患即臨　國困民貧　秉要亡身　置若罔聞　切莫沾辱　願君細聽　聯合會

法租界外灘 美最時洋行機器處

碾米廠　麵粉廠　紡紗廠

全廠或每部機器俱全係全球最著名廠家用最佳料照最新式製造出數最多日費最省工作時間最少誠節工節費之良機也倘蒙諸君惠顧新駕臨本賬房接洽可也

分行　上海　漢口　鎮江　宜昌　香港　廣東　天津　青島　重慶

上海虹口蓬路A B二十號
介紹[illegible]醫院
內科　產科　婦人科　小兒科
內科小兒科
外科耳鼻咽喉科
研究科
院長　醫學士　篠崎都香佐
醫學士　秋田康世
醫學士　原季五郎
醫長　[illegible]
[illegible]此丹並治九種心胃氣痛服則吃愈○如立過別藥不愈者請來一試方知實濟○不效還洋○以昭信實

時報第三張

今天四大張

中華民國三年五月念六日星期二
舊歷甲寅年五月初二日

溧陽狄志一醫士

精治傷寒溫病咽喉瘡毒各科兼理針灸　寓滬新閘醫院弄南首派克路北一白念六號門牌　診例門診五角號金一角　出診三元車資六角

介紹人　聶繩之　王搢生　聶榕卿　孫居叔　伍澗英　徐載門　吳曉汀　沈少卿　張村汀　狄楚卿　同啟

交通銀行廣告

本行資本額定一千萬元係股份有限性質專營存放匯兌押款押匯兼代理國庫收付款項並經理國家各種公債票...為客商謀種種便利之法以助交通事業之進行尚祈惠顧是禱

總行　北京

分行　東三省　長春　吉林　奉天　營口　哈爾濱　遼陽　錦縣　安東　鐵嶺

直隸省　北京　天津　張家口　保定　順德　北通州　唐山　灤州　灤河　海甸

山西省　太原　大同

山東省　濟南　濟寧　德州　煙台

河南省　開封　彰德　鄭州　信陽　許州　周家口　焦作　各縣

江蘇省　上海　揚州　無錫　徐州　鎮江　清江浦

湖南省　長沙

湖北省　漢口

江西省　九江

海外　香港　星加坡

英大馬路東口三號謀得利原址

春柳劇場

新劇同志會全體一齊登台

[illegible]

五月初二夜准演正劇

悍驅

幻游火車

[illegible]

幻游火車公司謹啟

股票交通公司

本公司經理實業股份有限公司股票及各種公債票買賣如有需用者請駕臨本公司接洽可也　下午電話一千八百八十八號

江海關通告

照得本月念九日午後四點鐘起...停止辦公...五月念四日

學打字者注意

本打字學社設已七年功課完備教法精良...承蒙各界...

振華學社啟

通利股票公司

專收蘇路浙路及各種股票...

第一集

有正書局　上海　北京　天津　南京

本書係取近今名人筆記其作者...

空地招租

今有楊樹浦路沿江邊地念一畝零...

請來面議可也

劉景德啟　北京路福興里

哈味

為司格酒

洋酒之種類不一名目繁多求其有益於衛生者其惟哈味為司格乎此酒乃英國名廠所製行銷全球已歷一百四十餘年紳商士賈肆筵設席無不以此酒為最...

神洵屬最高之飲品無上之佳釀也...

本行獨家經理前已登報聲明凡政商軍學各界賜顧如荷臺洽請至本行接洽本埠各大洋酒食物店均有寄售就近購飲亦可此佈

總經理批發所上海英大馬路東首泰興洋行啟

生髮膠

藥料加重添製小瓶　沈製生髮膠

特別公道　請經理招

本醫藥室主人發明沈製生髮膠不論男女老幼氣血虧衰...

六瓶二元五角新添小瓶價減半外埠寄郵政局

靈便

[illegible]

安住蚊烟香

蒙伏見大宮殿下嘉賞採用本香能殺蚊蟲於無影嗡嗡蚊陣紛紛墜斃妙不可言夜納涼時居家必備之寶香也

經售各藥房洋廣貨舖

德商瑞記洋行

本行經理德國最大名廠益吉之電燈及一切電氣需用物料並美國著名西方電氣公司之德律風器具凡為電氣所用物料無不全備如蒙惠顧價廉從當

分行開設在　香港　廣州　九江　漢口　重慶　天津　牛莊　南京　長沙　外國總行在英京倫敦德京柏林美京紐約

清儀閣金石文字拓片

此張叔未先生手拓金石各器拓每片有翁覃溪題跋後面復有原長跋精印一冊定價大洋一角半

上海望平街有正書局及北京天津蘇州南京分局同啟

津浦鐵路開車時刻表

（民國二年十二月一號實行）

由天津開至浦口

天津	西站	滄州	德州	濟南	泰安	兗州	臨城	徐州	宿州	蚌埠	臨淮	明光	滁州	浦口
[illegible]	[illegible]	[illegible]	[illegible]	[illegible]	[illegible]	[illegible]	[illegible]	[illegible]	[illegible]	[illegible]	[illegible]	[illegible]	[illegible]	[illegible]

由浦口開至天津

浦口	滁州	明光	臨淮	蚌埠	宿州	徐州	臨城	兗州	泰安	濟南	德州	滄州	西站	天津
[illegible]	[illegible]	[illegible]	[illegible]	[illegible]	[illegible]	[illegible]	[illegible]	[illegible]	[illegible]	[illegible]	[illegible]	[illegible]	[illegible]	[illegible]

下關浦口往來公度時刻表

下關開　上午九點　上午十一點　下午四點　下午逢星期日二點三十五分　下午逢星期一一點十五分

浦口開　上午十點二十分　上午十二點四十分　下午五點　下午逢星期日三點十五分　下午逢星期一二點十八分

滬寧鐵路開車時刻表

由上海開至南京

上海	南翔	崑山	蘇州	無錫	常州	鎮江	南京	江邊
[illegible]	[illegible]	[illegible]	[illegible]	[illegible]	[illegible]	[illegible]	[illegible]	[illegible]

由南京開至上海

南京	江邊	鎮江	常州	無錫	蘇州	崑山	南翔	上海
[illegible]	[illegible]	[illegible]	[illegible]	[illegible]	[illegible]	[illegible]	[illegible]	[illegible]

滬杭鐵路開車時刻表

由上海開至閘口

上海	莘莊	松江	楓涇	嘉善	嘉興	硤石	杭州	閘口
[illegible]	[illegible]	[illegible]	[illegible]	[illegible]	[illegible]	[illegible]	[illegible]	[illegible]

由閘口開至上海

閘口	杭州	硤石	嘉興	嘉善	楓涇	松江	莘莊	上海
[illegible]	[illegible]	[illegible]	[illegible]	[illegible]	[illegible]	[illegible]	[illegible]	[illegible]

外國輪船出口日期

五月二十六日　英公司　漢面　開往漢倫

▲進口輪船▼

五月念四日（初一）禮拜一進口

船名	來處	公司
大臣	由膠州	亨寶公司
同華	由廈門	招商總局
廣州	由香港	太古公司
金陵	由長江	太古公司
新豐	由烟台	招商總局
官陞	由烟台	怡和洋行
財生	由青島	怡和洋行
保定	由汕頭	太古公司
江寬	由長江	招商總局
和生	由香港	怡和洋行

▲出口輪船▼

五月念六日（初二）禮拜二出口

船名	去處	公司
岳陽丸	開往長江	日清公司
八幡丸	午前十點半開往日本	郵船
德興	開往長江	鴻安公司
可貴	開往穿山舟山	錦章公司
樂生	開往膠州	怡和洋行
德和	開往長江	怡和洋行
武昌	開往長江	太古公司
宜昌	開往烟台牛莊大連	太古公司
大臣	開往烟台青島天津	亨寶公司
甬興	開往寧倉	寧紹公司
江天	開往寧波	招商總局

五月念七日（初三）禮拜三出口

船名	去處	公司
廣州	開往香港廣東	太古洋行
金陵	開往長江	太古公司
涼州	開往香港廣東	太古公司
海宴	開往福州	招商總局
新豐	開往天津	招商總局
新北京	開往寧波	太古公司
寧紹	開往寧波	寧紹公司
德生	開往汕頭	怡和洋行
官陞	開往烟台天津	怡和洋行
江寬	開往長江	招商總局

五月念八日（初四）禮拜四出口

船名	去處	公司
廣利	開往香港	招商總局
江新	開往長江	招商總局
和生	開往汕頭香港廣東	怡和洋行

五月念九日（初五）禮拜五出口

船名	去處	公司
甘州	開往寧島	太古公司
大德	開往揚州	大達公司

五月三十一日（初七）禮拜日出口

船名	去處	公司
美利	開往長江	美最時行

中華郵政收信時刻

寄往	輪船	收信時刻
威海烟台天津奉天金州	六	早八點半
香港廣東	涼州	早九點半
日本	公司	早十點半
美洲	公司	早十點半
天津	又	晚九點
長江	恆和	又
青島	樂生	又
烟台天津	新豐	又
香港廣東	公司	又
福州	海宴	又

接地方要聞

◉蘇垣警廳之新猷四誌

▲蘇垣警察廳長孫志鴻君蒞任後整頓警政各情已迭誌前報茲悉孫君以蘇地警餉普通每月祇有六元巡長及一二等巡士雖有增加然定數實太菲薄該警等除去飯食未免所剩無多現當實以改良之際必先略予優容俾該警等得以自知衛勉惟蘇地警費本極支絀多加固屬不敷開支故特呈明省長將本廳各區隊長警自本月份十六號起每名月餉各予加給一元以示體恤昨已通令各該區隊長官轉飭遵照矣

▲各區署長向領月薪六十元外加辦公費二十元各分區署長則減半之現聞孫廳長擬將各分區區署裁撤改爲派出所署員悉令遷入區長署內辦公統分爲一二三等名目一等月薪四十八元二等月薪四十元三等月薪三十元其署長現雖未定大約亦將酌量加給云

▲騎巡隊自更委□復棠後現仍稱爲大隊長其原有之中隊長二名則改爲隊員小隊長四名則改爲一等巡長正目四名改爲二等巡長按月薪餉量予加給矣

▲孫廳長以警察本爲保護人民治安而設故於地方之風化人心皆宜注意整頓爰於前日通飭各區隊官長凡屬警務範圍應問之事務當細心查明解廳發落不得假作不知一任放棄其應盡之天職而尤以賭博私娼及私賣鴉片三者尤當注重如有犯者一經獲案定行加等嚴辦故日來秘密烟霞窟已經破獲多處惟呼盧喝雉之場濮上桑間之地行踪頗密偵查頗難故一時未易踏獲耳

▲警廳勤務督察長王禮誼自石前廳長卸任後王亦自請辭職當經孫廳長准如所請更委袁充水上警察第二區警務顧問官徐錦立君繼承其乏並另委吳士鏵等五人爲勤務督察員逐日分赴各路查輯遇有各區署查察署員長警之勤怠回廳後據實呈報廳長核定功過分別賞罰以昭激勸

▲閶胥盤路第四分區署員高幼喬君前日詣警廳自請辭職後迭經該區公民陳季泉顧艾生等及山塘街各店舖分別聯名具呈廳長請爲慰留等情已誌前報昨奉孫廳長批答云來呈閱悉該分署署員高熙因其祖母病篤呈請辭職歸省本廳以其情詞懇切未能拂其孝思當經批准委員接替本廳長已詰誡新委署員認眞職務勤恤輿情幸勿觀過處所請挽留之處應毋庸議仰即知照云云聞高署員接奉批准後昨已將署中一應公牘點交於新委之丁某接受矣

◉蘇鄉剷除烟苗記

蘇垣吳縣知事楊勉齋君近奉韓省長來電飭令速將境內有無烟苗或業已剷盡剋日專函據實具復以便電部會商英使派員會勘此次如查報不實將來會勘時如有寸株片卉發現定將該知事是問等因楊知事奉電後不敢怠慢立即委派委員四出密查嘗經查悉閶門外落鄉東西橋地方一帶鄉僻之田竟有淮徐客佃私種罌粟約有五十餘畝之多日下正將收割之際如稍延恐有野蠻風潮爰特商請警察廳特派騎巡隊一小隊於二十九日馳往該處將所種烟苗一律拔盡無遺當場拘獲私種之江北客民十餘人連同烟苗一併押解進城時已天晚故到廳後不及訊問即奉孫廳長飭將一干人發隊管押候次日移送縣知事署按律訊辦

◉吳縣知事之新現形記

▲用馬棒打地保屁股 吳縣知事楊戀聊日前下鄉相驗地保答話時立而不跪楊曰你好大膽的地保見了本縣何以不跪地保曰自從民國成立後從未跪過楊大怒曰混帳打打打隨去差人云縣中久無小板子今日出來更未帶得楊無可如何飭令用馬棒重責該保屁股二百下

▲科員精神打八折 楊蒞任後適省公署通令減政主義楊於是不問何人薪水工資以及補費用一律減爲八折某科員嘗告人曰他既不問情由一律八折我們辦事亦祇好打一個八折了

▲管所家丁索分火食錢 某佃戶在押出所時給所丁火食錢一元六角管所家丁堅欲與之朋分所丁曰此係火食錢非給我之好處也不允分給該家丁即訴諸楊立即將所丁斥革

▲爊田雞折殺小人 楊於前日忽發慈善心禁止賣買田雞移請警廳取締販賣爊田雞暨攜境之編合與野味店適有爊田雞出賣警察干涉之店主云此非毒物何得違禁警察云不管你向縣知事說去

地方通信

○汕頭通信

▲悍婦凌辱教員之駭聞 海陽龍喉鄉悍婦陳某氏日昨因其子在學堂與同學學生口角打架被教習陳某懲責氏子歸家訴諸其母該婦大發雌威登即挾棍趕進學校將陳教習捫倒毆打並施以小便給悻悻而去紳士聞其事催陳事端即具紅彩登門謝罪陳教習亦願和平了事乃該婦復至校外喧嚷謂如敢收受定不干休衆大懼立將紅彩璧回並將衣物收拾返里不敢逗遛云

▲潮陽淫雨爲災 潮陽連日大雨滂沱潮流驟漲街衢水深數尺昨十九號上午八點鐘時候縣署監獄所圍墻忽然倒塌二丈餘一時各囚犯呼嗷之聲達於署外該監獄官彭孝坤恐有生變登即禀明周知事請傷派兵勇至所鎮懾現各處田園房屋因此次大雨多被淹浸損壞暨倒者無數聞損失甚鉅云

○江西通信

▲贛省慶祥焚貨官數 贛垣合同巷地方慶祥洋貨號門面寬闊資本雄厚以致積貨值價現元五萬餘兩之多於五月十七號二更時有學生一人私赴貨棧燃點洋燭放在茶几之上立寫家書而洋燭忽然倒下燒着紙盒該學生不敢開聲呼救下樓外出霎時火光燭天警察消防水龍奔來施救所幸水近撲救力猛僅焚去貨棧一重精華盡去次日調查該號損失實去現元兩萬有奇附近均屬洋貨同業當火起之時恐被延燒紛紛貨拆屋受驚不小此亦學生無知害人非淺矣

○杭州通信

▲講武堂畢業題名錄 講武堂自去歲開辦以來所有第一班學員業已期滿應行畢業茲悉該堂堂長童保暄君已於日前遵章考試業已完竣今將畢業各員及學生之等第錄下 上尉級十一員俞鴻英蘇葆慈治孫洪麒飛張勃吳浙秋蕭清廉朱耀焜吳文淵林肅幹陳春皐中少尉級四十三員朱化龍王曾略品顧金祚王寅丁武謝曉楊丙壬宣正萃謝傑廣言林紀常陳嘉潘廷炯吳湧龔詠恢金殿棠楷芝昌楊其藻謝振華項昭連楊再興徐鴻祥鎣鳳山鄭自新洪大用鄭耀山盧錦川壽振剛余家賓徐行蔡得標胡柏春楊起金鳳魁裘裔林被何文棪史鍾楊響劉理棠林錦棠徐慶紀兆財級十九員委爲王鳳林周佑民孫瑞眸錢慕朱黃厥心吳紹魁吳柏祥林光球吳吉徐其進亜起鑿鄭宗邦林珍寶林楚森周家春潘瑤圃徐雲顯差遣及見習倪錫瑜等三十三員及學生陶振武等四十八員均從略

▲籌解公債票子銀 浙省本年四月應發愛國公債票週息曾由浙江銀行墊付銀七千七百四十一元九分刻聞屈省長已轉飭該庫如數籌還該行歸墊

▲呈請核發五月份電費 五月份行政公署電報費共計洋八百四十七元四角日前國稅浙江政管理局己造具報冊呈請公署核發聞屈省長昨已如數照解矣

▲陸軍同袍社職員編定紀聞 陸軍同袍社將次成立社中職員已由都督府編定內設計長一員會計書記一員幹事四員司書一員公役六名社長即以都督府胡顧問官兼任除社長會計均有兼差不另給薪外其餘各員概給半薪而每月經費現已編定實行矣

▲組織鹽政討論會 近來兩浙鹽政局劃更張而財政部政策尤以祛除清季積弊爲前提頃悉浙鹺界由陳虎生君發起組織鹽政討論會定期本月二十四日(星期)假小營巷願祭開成立大會凡浙東西配引紳商均須蒞會共籌進行方法並由該會敦請運使陳廷緒君蒞會監視云

▲姦案不了犯烟案 拱宸橋警生俞某之妻被人勾誘與犬交嬉一案曾誌本報茲悉此案倫廳預審後將俞妻開釋各娼妓交保惟俞某當堂回話時節烟氣逼人被察官疑其吃烟當命庭丁搜檢果於身畔尋出烟丸現已發押送交戒烟局驗明再行核辦

▲測量儀器運輸到浙 測量局三角地形畫圖各課所用儀器均向上海科學儀器館及味蚘洋行購辦現因該儀器函待應需始於前日陸續運到業經該局長呈請都督筋審查分處照章派員審查當經該處長派委處員戴仁君前往該局將各項儀器逐件詳查品質佬良價格相當業將己經檢查各件填單呈報矣

▲禁烟局查倒煙灘 前任杭縣禁烟局黃朱紹光因吞沒各分局罰款烟苗川資四百餘金昨日正在城站第一樓茶室品茗被各分局人員瞥見先即向之索問繼則互相扭結後由魯仲連出面排解始各散去現聞各分局人員擬聯名具呈行政公署控告云

▲查復田賦亟宜清丈 中央因光復後地丁收數銳減令飭呷税廳列表呈報等情已誌本報茲聞胡廳長查浙省田賦自經洪楊之後魚鱗圖冊蕩焉無存兵燹後倉猝啓征任人開報未經丈勘隱熟作荒捏多報少所在皆是原荒之外尚有缺額缺額之外又有民欠前清應征之數不及額征之數者以有荒缺故前清實征之數不足應征之數者以有民欠故其原荒缺額非清丈不能查復昨已會同省長將前清應征實征數及民國實收數分別列表比較先行呈復中央矣

▲三年度收支預算詳數 浙江三年度軍政費開已由部核定軍費三百五十一萬零四百十五元政費三百十三萬零一百八十八元歲入一部份係以宣統三年預算爲準計歲入因賦等欵加以新稅各種內除鹽關土药及成平並官業收入等欵另案核算不計外共合銀七百九十七萬三百四十兩洋六四合洋一千二百四十五萬三千六百五十六元二角除軍政費開支六百三十三萬零六百零三元外應於六百十二萬三千零五十三元二角云

○揚州通信

▲省視學蒞揚查學 江蘇省公署教育司昨派省視學員侯君蒞揚查學堂一切是否積極進行暨經費如何當寓新勝街天成旅館已於今日邀同縣視學員李君豫曾開始調查聞先以由小學爲入手其次中學師範云

▲禁售戒烟藥水 江都縣警務長張立瀛君昨奉省長令飭查境內有無售賣戒烟藥水並令嚴禁售賣以杜流弊張君奉文後已出示嚴禁並派員向各藥房丸店調查有無私售情事並將藥品造具表冊呈報以資愼重云

▲商團學期試驗 揚州商團公會現已屆兩學期照章舉行學期試驗爾經司令長劉君會同教員等將內課野外勤務步兵操法射擊學國際公法衛生學軍歌等外課器械體操步操槍操等分別試驗業已完竣不日即須揭曉一面稟請都督省長派員來揚考試畢業給憑另招二班肄習以資推廣云

▲因利局行將閉歇 揚城新勝街向設有因利局一所係貸欵於貧寒謀生者並不取利竟有妥實保店即可任便領取辦理歷有年所辦法亦頗善寒畯者實受惠非淺其經費向由兩淮揚運局撥發作爲善舉一類向例如此前經姚司長將此次經費列入二年度預算被部刪駁復又叙明原委又爲審計處駁復未允以致斯項經費勢難有望因利局亦因之將閉歇昨有鉅紳周君樹年等又復呈請姚司長鼎力維持奉批允可再將此項費用列入三年度預算時業已送部尚未得復以致因利局之能否存在視此次之三年度預算是否准駁爲衡矣若一旦閉歇窮民又不堪設想矣

▲衞祥典又將復活 揚城尚有李紳在大東門內開設衞祥當典信用頗著後因光復時屢遭搶殘繼因李某催學爲民政長公款不繳遂將此典閉歇破產償公私欵項一般窮民甚稱不便現聞有旅揚皖紳丁某有招股復振之意聞已辦有頭緒業將房屋修理一切仍在原處開設以利貧民而資融通云

○蘇州通信

▲承發吏可無憂矣 地方審檢兩廳自奉令裁撤歸併吳縣知事接辦後爲慮任事人員一併移交縣署聽候量才錄用茲聞該廳承發吏一職已經縣署加事允准照常錄用准勿更動留署當差以資熟手云

▲前廳長赴京 前警廳長石帳華君偕同前衞生科長王詠梅君因事北上據云擬在京小作勾留再行南旋云

▲輸轎夫驢馬夫之可惡 蘇垣驢轎驢馬充斥街頭大有行路權礙之歎加以沿途兜攬生意驢馬夫與輸轎夫時起衝突一言不洽往往訴諸武力縱遇士時起干涉無如若輩憨不畏法一波平而一波又起實屬可惡如孫君者知其必有法以取締之也

○松江通信

▲負郭之盜 東門外華陽橋鎮附近前清舉人錢廳選君家道小康忽於本月二十一日晝突來匪徒多人持械入室將事主綑縛嚇禁聲張翻箱倒篋搜刮衣飾銀洋後掠一番呼嘯而去檢點失贓約値三百餘金業經事主報縣勘緝惟該處距城甚近兵警皆不檢巡頻密捕何盜賊猶行肆無忌憚乃爾

▲放爆被拘 邇因外間謠言遙起警局奉楊鎮守使下令戒嚴并示禁民間放爆今午東門內業梓東首陸姓因邇寄小孩燃放爆竹該處崗警見而不即阻止迨爆聲完後始上前干涉欲將陸某拘局旁觀勸阻不允帶人潘某秦有爾獨見該警措陸解局出言不遜頓攖該警之怒致被謂順遇爲遙街警兵所見以播無體登時拳腳交加一併拼局拘留云

要 熱河都統府歸綏將軍府審判處暫行條例

第一條 熱河都統府歸綏將軍府各置審判處以都統或將軍行使監督司法行政權

第二條 審判處之管轄區域與都統或將軍之管轄區域同

第三條 審判處管轄左列訴訟事件
（一）不服縣知事之判決而控告者
（二）各盟旗及蒙民之訴訟事件

第四條 不服審判處之判決者得上告於大理院但第三條第一款事件按照民刑事訴訟律草案關於管轄各節之規定以高等廳爲終審者不在此例

第五條 人民對於縣知事之延案不結及不合法之不受理者向審判處控訴催結或受理

第六條 審判處置處長一人由司法總長呈請大總統簡任但得以民政廳長兼任

第七條 審判處長指揮監督全處事務處長有事故時由審理員依次代理

收買湖南粵漢鐵路股票

茲因湖南清理處限七月前票換証券過期不換票作廢紙湖南路遠換券還本兩次往來盤費甚巨故本公司特集現銀以便有股諸君就近交易兼收蘇杭全各種股票如蒙賜顧請至英界四馬路六新街梁溪旅館房內接洽可也 通信注意請將姓名住址股票若干元票模字第號利息付至何年止逐票開明以便查核定價不誤 信成股票公司

包山葛氏六修世譜廣告

香港萬元辦館啟事

本號承辦各兵艦生意備足資本凡到各埠俱用現銀買貨幷無向人賒借如有私相賒借乃係個人私事惟向經手是問槪與本號無涉此啓

包愈花柳毒門永不再發

彭□堂包愈毒瘡治愈者無數眞犀黃解毒橫痃膏專治小腹兩旁生核作痛貼之未破即消已破即斂每張一元雙料二元

之

第八條 審判處設民事庭刑事庭每庭各置審理員一人執行審判權審理員有事故時以學習審理員代理之

第九條 審判處審理員由都統或將軍於具有左列資格人員中遴選經由司法總長呈請大總統任命之（一）有受司法官甄拔資格者（二）曾任推事或檢察官一年以上者（三）除前二款之資格而曾辦審判事務滿三年以上者

第十條 審判處得置學習審理員二人至四人

第十一條 學習審理員在職中不得爲現行法院編制法第一百二十二條之事項

第十二條 審判處長認審理員有不正當之行爲時得依審理員懲戒條例之規定請付懲戒 審理員懲戒條例另定之

第十三條 審判處置書記官二人至五人掌理訴訟紀錄會計文牘及庶務

第十四條 審判處得設承發吏四人至六人檢驗吏一人或二人錄事三人至七人 司法警察以民政巡警兼充之

第十五條 書記官承發吏檢驗吏錄事由審判處長委任之

第十六條 審判處處理事務細則由審判處長定之但須呈報司法總長

第十七條 本條例自公布日施行

地方保衛團條例

第一章 總則

第一條 凡縣屬未設警察地方因人民之請求及縣知事認爲必要時得報明本省長官設立保衛團

第二條 凡縣屬地方原設之鄉團保甲應由縣知事切實整理得按本條例呈明本省長官核准辦理

第三條 各省得就本條例所定大綱參合各該地方情形擬具施行細則呈報內務部備案

第二章 編制

第四條 各地方保衛事宜以縣知事爲總監督遴委地方公正紳商協助辦理

第五條 各縣辦理保衛事宜得參照各該地方習慣劃分區團

第六條 各團得按戶指定一人編入保衛團名冊但有左列之一者不在此限 一未成年者 二家無次丁者 三老弱或殘廢者 四因事故不能服務者 第四項情事發生時須經團總報明得總監督之允許

第七條 保衛團依本團戶數編列十戶爲一牌置牌長一人十牌爲一甲置甲長一人五甲爲一保置保董一人

第八條 每團置團總一人由總監督遴委其他應置之保董甲長牌長按各團戶數支配不設定額由團總遴選呈由總監督委充之

第九條 各團辦公地點即就各該地方舊有之寺觀公所設置

第十條 各團辦理收繳得由總監督刊發木質圖記但非關於保衛事務不得以私人名義鈐用

第三章 職務

第十一條 各團戶口由保董督同甲長牌長按戶清查列表交由團總繕具清冊其外來寄居及無業游民尤須特別注意隨時查察另行列表註冊報告正冊呈總監督報省長副冊存團備查（表冊程式由總監督核定頒布之）

第十二條 各團戶口查清終了時遇有死亡遷移外出及生殖寄居等事須隨時查明列表條正之

第十三條 團內住戶有藏留盜賊或寄頓贓物時團總等得隨時蒐查指拿送由總監督訊辦

第十四條 各團有匪警時團總得臨時召集團丁圍捕除匪徒拒捕聽有正當防衛外於捕獲後送由總監督訊辦不得逕法私訊

第十五條 各團壯丁由保董督率教練（農時停止）其一團教練時期由團總定之各團合練時期由總監督定之

第十六條 各團戶原有鎗械須報由總監督驗明烙印編號因事實發生必須添置時須由總監督呈明省長核准

第十七條 各團所在地有已設警察區者得協同警察助理之

第四章 獎罰

第十八條 各團辦理保衛事宜具左列情事之一者得由總監督核給獎勵 一檢獲著名或懸賞緝拿之巨匪訊明懲辦者 二盜賊搶劫登時捕獲者 三團內無盜賊土匪蹤迹者 四協同他團捕獲盜匪者 五因捕拿盜匪被傷或殞命者

第十九條 具第一項至第四項情事得由總監督酌量情形給獎但認爲成績優美者並得由監督呈明省長核獎

第二十條 具第五項情事得由總監督呈明省長照警察䘏賞章程辦理

第二十一條 總監督辦理保衛事宜經各該省長考察認爲成效卓著者得臚舉事實呈請內務部核獎

第二十二條 各團辦理保衛事宜具有左列情事之一者得由總監督量予懲罰 一容匿盜匪者 二團內發生搶劫重案未能登時捕獲者 三探訪未確誤行逮捕或有意誣及良善者 四偷惰不能得力者

第二十三條 以上各項得由總監督酌量情節輕重量予懲罰或撤革之如情罪重大時得呈明省長嚴辦

第五章 經費

第二十四條 團總保董甲長牌長僅係名譽職員不支薪金

第二十五條 保衛團經費由各該處就地籌款呈請各該總監督核定並轉呈省長查核報部

第二十六條 保衛團經費由各團總將每月收支各款造具表冊報由各該總監督核明轉報各省長查核

第六章 附則

第二十七條 本條例自公布日施行

礦務監督署公文書規則

第一條 礦務監督署公文書除法令別有規定外悉依本規則辦理

第二條 左列各款文書以呈行之 一礦務監督署對於農商部之呈請 二礦務監督署對于農商部之報告

第三條 左列各款文書以公函行之 一礦務監督署對於礦政局長之文書 二礦務監督署對於其他礦務監督署之文書 三礦務監督署對於該管區內無隸屬關係之官廳之文書

第四條 礦務監督署對於縣知事之文書以令行之

第五條 礦務監督署對於人民呈請分別准駁之文書以批或處分令行之

第六條 左列各款文書以布告行之 一關於礦業事務通飭之文書 二關於礦務或宜示之文書 三關於事實之宜示或特定事件之通知之文書

第七條 各項公文書之發行均須由署長署名蓋印並記入年月日

時評二

◎敬告江蘇長官 （笑）

讀二十二日大總統命令曰知事爲親民之官關係綦重長官苟稍涉遷就人民即痛苦無窮云云其關懷民瘼若此而今本報所訪聞之吳縣楊知事種種情形實爲可異嗚呼我惟述最新之大總統命令以敬告江蘇之長官而已

法令

詞林國命令 （據心聲）

是月即日大總統命令

據國務卿䅿保貫呈稱餘興部部長余信提倡騷雅促進文化兩臆會尺而不辭勞贈品論千而不惜費當滄海橫流之際值財源窘迫之秋該部長力任艱鉅毫無弛懈實屬難能可貴應否授以勳一位並給予一等嘉禾章以昭激勸又該部女僉事于醒即該部長之適配佐治有日頗著勞績應否特例授位學士以示女子服官參政之鼓勵等語查余信任職以來黽勉從事嵐山制玉滄海尋珠搜羅甚富援拾皆精以游戲而目寓規戒心腸洵可謂有功風化無負厥職應准如所請著即授余信勳一位加給一等嘉禾章並授該部女僉事于醒學士職此令

（贈婦女時報一冊）

特約馬路電

◎小東門內天官牌樓某紙店之樓上有甬人某甲向業乳關行生理其妻懷孕已十閱月日前一產三男某甲以家貧難養欲分贈他人鄰人咸勸止之並湊資代雇乳傭謂此係民國之瑞擬呈請民政長咨呈大總統須給嘉禾章云（小東門專電）

◎星期日拆白黨借張園演劇售出戲票數千張每張洋八角詎觀客雲集至下午三時午戲台上空無一人坐客大譁擲碗飛盞鬨鬧不已園主人無可如何始喚林步青唱灘簧一闋而罷然拆白黨已大獲其利（靜安寺路專電）

雋語

舊物翻新 （廢物）

前清大帽摘去纓頂翻過邊便可作民國禮帽

前清蟒服用章程金錢其四圍可作外國茶几之罩布

前清辮子可作婦人金絲之髻

花翎藍翎可作西婦帽上裝飾品

花翎管可作香烟嘴

鴉片烟燈可作化學上燒之火酒燈

朝靴割去靴腰可作做西式之鞋

廁坑內草紙可用以糊假面具

五彩布篷可作民國國旗

前清武官銅盔可作救火用之銅帽

罪犯項上之枷可刨削作外國馬桶箱中之隔版

蒙館先生之戒尺可作圖畫教習之直規

娼妓毛箸之柄可作學校講堂中之教鞭

大題文府換其標簽爲知事必備可作考知事之文料

雞蛋糕剔去外皮加上頂稠的米湯可作西餐之布丁

訟師買張法政文憑可作大律師

刁滑書吏縣知事加以素有經驗保語可作刮地皮之科員

前清訓練運動考紳保薦可作文廟奉祀官

鹽梟流氓穿上軍服可作新操精兵

陳舊生瓶之大老婆帶到上海裝習跑馬車吃大菜出風頭做變姿蒔式衣服還去可抵妖媚之小老婆用

前清軍機大臣可作民國之相國

滑稽時報改良擴張可作餘興部

衆生相 （贈小說時報一冊）（醒吾）

章臺走馬花柳纏綿秦樓楚館日夜流連此之謂嫖客相

呼盧喝雉徹夜不休淨手千金孤注此之謂賭徒相

橫陳一榻吐霧吞雲燈火味長焚膏繼晷此之謂烟鬼相

三酉爲酉重物髮懷深大醉酩酊酒家高臥此之謂酒鬼相

趾高氣揚詡詡自得見客不禮旁若無人此之謂驕傲相

低頭服小唯命目聽婢顏奴膝不敢違令此之謂奴隸相

妻妾繞膝僮僕站立呼來喚去爲所欲爲此之謂富貴相

家少立錐妻殍莫給牛衣對泣仰屋興嗟此之謂窶人相

視死如歸臨凶若吉成仁取義魂歸自由此之謂烈士相

空談法理自欺欺人沽名弋譽以圖進身此之謂卑鄙相

不審時勢不問程度謂謂自得言之不怍此之謂大言相

爭無專長濫竽充數一朝失職進退兩難此之謂狼狽相

賣笑倚門牛生論落羣離彩粥爲待王孫此之謂妓女相

遠客重洋仰人鼻息受盡苛虐呼籲無門此之謂僑心相

飛簷走壁履險若夷入室升堂來去無蹤此之謂穿窬相

管鮑分金鋪俺相贈其恩其德永矢不忘此之謂慷慨相

食不暇飽寢不安枕奔走四方昏暮叩人此之謂運動相

櫛風沐雨舉目無親欲賦歸歟若無川資此之謂流客相

事之所乘置之不顧見有權利爭奪便起此之謂爭權相

麻雀牌九設局誘人先則小贏後則大輸此之謂局賭相

探囊取物易如反掌和璧隨珠不翼而來此之謂剪綹相

事逢佔優得隴望蜀一不如意涕淚滂沱此之謂貪夫相

聯合強暴擁藏私人聾債無理狗竊狐羣此之謂強盜相

豚尾長垂滿奴紀念貽笑外人靦然顏面此之謂頑固相

弓鞋纖小樂說金蓮戕賊天性方趾成圓此之謂纏足相

每日炫人男女結平非驢非馬不中不西此之謂特別相

不求進步不務實際金玉其外敗絮其中此之謂裝飾相

剪髮新民醉心歐化短衣革履硬做高冠此之謂時髦相

大士小士新增客剪俸日開張先行交易此之謂土商相

神經有病腦筋不足忽而嬉笑忽而怒罵此之謂瘋漢相

崇論閎議蔚然大觀振筆直書萬言立就此之謂著作相

鼓唇掉舌口若懸河莊諧之餘雜以諧謔此之謂言論相

短帙長篇道其所道俾壽棗梨公諸同好此之謂出版相

東扯西拉七勿搭北一有所得即忙騰出此之謂投稿相

清風明月散步郊外呼吸空氣體爲之適此之謂餘興相

收買湖南粵漢鐵路股票

茲因湖南清理處限七月前票換証劵過期不換票作廢紙湖南路遠換劵遲本所特籌現銀以便有股諸君就近交易兼收鄂湘粵川各種股票如蒙賜顧請至英界四馬路六新街梁溪旅館 字第 號房內接洽可也 利息付至何年止送票開明以便查根定價不誤 通信注意請將票名戶名每股若干元票根 信成股票公司

包山葛氏六修世譜廣告

[illegible]

主修 葛綬農 葛伯誠 同啟

香港萬元辦館啟事

本號承辦各兵艦生意備足資本凡到各埠俱用現銀買貨并無向人賒借如有私相賒借乃係個人私事惟向經手是問概與本號無涉此啓

包愈花柳毒門永不再發

彭壽堂包愈毒瘡治愈者無數 [illegible] 每張一元 雙料二元 [illegible] 上海河南路七號洋房彭壽堂藥房啓

西醫周先松子明森啓事

……周明森謹啓

上海司法實紀 一至三冊 再版三版廣告

……中華圖書館 時中書局 科學書局 中國圖書公司 蘇州振新社……南京中華書局

競舞臺陰歷五月初二夜戲

價目注意 張德祿 夏月珊 夏月潤 毛韻珂 夏月潤 潘子和 毛韻珂 夏月珊 花巧 電術奇談 田錯 電術奇談

第一臺初二夜特煩拿手好戲

價目注意 祁彩芬 劉壽峰 孟鴻齋 崔靈芝 蓋叫天 八歲紅 張德俊 吳小石 小達子 趙君玉 吳小松 疑計 請宋 靈 雙金花

大舞臺初二日戲特別拿手好戲

小如意 七歲紅 捉 意 紅 明 綠 安 和尚 放曹 月珠 牡丹 境 第

法界迎仙鳳舞臺男女合演

（五月初二禮拜二夜戲准演特別拿手好戲）

李琴仙 趙美玉 麒麟童 趙美玉 大蜡廟 百序 樓 紡棉花

新舞臺夜戲 大減價 頭等正廳二角

（南市新舞臺初二夜特別大減價頭等正廳二角二等正廳一角合演雙出好戲）

夜明珠 筱義 寶旗 珊令 七燈 牛桂芬 陳蕙峯 小寶珊 金翠英 大回 荊州

寶善街丹桂茶園初二夜

正廳三角正樓三角包廂四角

孟翠麟 桂雲峯 趙鐵山 柴子雲 張文艷 趙鳳雲 十三旦 趙紫雲 小蘭英 恩小奎 曉小官 峯官 捧雪 盜御馬

商辦鏡花戲園 五月初二夜特別拿手好戲

全部妃仙院

陳素雲 蓋天寶 陳兆峰 史亦奎 陳小貴 周昌順 林鳳錦 小芳彩 裘鳳棠 胡湧林 張寶香 楊子和 陳鳳仙

全本 紅 塵 鏡

羣仙茶園初二日戲 大減價 正廳一角

牧羊卷 搖錢樹 六月雪 天水關 忠孝圖 茂州廟

小天喜 小桂芬 潮 汴 嘉 玉 倩 四 屏 金頂 梁 圖 興府 翠山

第一台禮聘由都回申（最）優等藝員

（寶球第一小生）

朱素雲

初三夜 白門樓　初四夜 岳家莊　初五夜 轅門射戟　初六夜 販馬記　初七夜 臨江會

第一臺初二夜特煩（雙）齣全本好戲

蓋叫天 八歲紅 張德俊

全本

請宋靈 趙君玉

（吳小石頭本）（李少棠中集）（吳小松二本）

哀情新戲

雙金花

大舞臺

（五月初二夜准演拿手好戲）

價目二等正廳四角三層樓包廂三角特別官廳八角特別包廂一元

小如意 鎖云囊
七歲紅 鐵籠山
賈璧雲 明月珠
小達子 （全本） 綠牡丹
李春來 娶和尚
張雨亭 捉放曹
蓋俊卿 明月珠

三馬路大新街中舞台原址

民鳴 新劇社

電話三一四一

滿台五色電光燈彩新添五彩奇巧佈景

日戲逢禮拜日禮拜三禮拜六開演

夜戲特別正廳六角頭等正廳三角二等正廳二角

特請最優等新劇家今夜一齊登台

每夜加演 最新中國活動影戲

五月初二夜准演

趙五娘尋夫

今晚加演 飛電奇術

啟民新劇社

五月初二夜戲

父子同歡 彩兒

新民新劇社

特聘南北著名新劇大家

許靈隱

現已到申擇吉登台

並請許君特排警世新劇三十本

天雨花

一俟排練純熟即行開演

第一台禮聘初次回申第一鬚生

小楊月樓

現已到申擇吉登台

開明新劇社（法界歌舞台原址）

（電話三千一百三十號減價券通用）

特聘新劇第一人物 任天知先生

（全體著名社員合演佈景新劇）

三婿爭婚

新編全本改良警世特別好戲

楊柳樓台

（石路天仙茶園舊址電話二八四八）

特請著名新劇大家

雙雲 寒梅 憐影 正秋 優游 冗恐 半梅 悲世 鏡花 素素

（全體社員）

五月初二夜 拜年倒運（素馨）

第一台禮聘京津著名鬚生

小鴻昇

初三夜 空城計　初四夜 洪羊洞　初五夜 烏盆計

時報第四張

今天四大張

中華民國三年五月念六日星期二
舊曆甲寅年五月初二

婦科降生丹

京都天寶齋婦科種子仙丹服後受胎極速不信有法可試桑末生蛋之雞飼以此丹半月後蛋自生矣豈言欺人罪我惟天

服此丹必變胎異婦科寧樂種子仙丹也每料一斤價洋八元半料四元起碼二元閨女服此恐產無父……尤能治男子陽痿精衰服後即奏奇功雙料每兩洋二元單料每兩一元每盒洋五元外埠函購郵政局最妥

夫婦人固無不育之理不育者即有病也然病多起於月經月經不調即非受孕之兆氣血不和必致經候失常諸恙所以漸生也……或前後無常或腹痛……或體虛……或勤情傷……固本調經旺血有刻……不應手而得柔未生育之婦服後一月舉成孕晚年經斷血枯常服且能育子……

上海二馬路中市西鼎新里石庫門內

男女界之至寶

強精精血丸

△此丸能使精汁濃厚射有力精血活潑以更房事之瑕月故男服之而種子

△此丸能使血液濃厚動作有力血輪充足以增進人體之健康故女服之而孕子

大瓶一元 小瓶二角半
每打十二元 每打七元二角

總發行上海中英大藥房

主治病略

人參鹿茸海狗腎補血生精丸
靈芝野术

彭壽堂眞正衛生秘寶○欲充腎氣欲廣嗣續欲強身體欲除百病但服此丸無不如願以償功力極大一補有十年之功

尤妙性極和平不燥不熱故常服最能豐滿肌膚光潤面目堅強筋骨烏黑鬚髮因其血內之品無近伐之弊……秘寶爲陽痿之絕藥……眞正種子如意酒大瓶四元小瓶二元雙料加倍取效更速○外貼緩腎抑子膏藥尤妙每對二元單料一元每雙料二十瓶三十六元單料半價……壯陽海狗腎每盒十元人參再造丸每粒一元參茸衛生丸婦科三鳳丸價同上海彭壽堂鋪設上海河南路拋球場南首七號洋房各埠……

本草海狗腎爲助陽生精補腎益氣……本堂取其精華配以滋補上藥……

精神丸商標革新之大紀念

共和成立而中國之精神一振精神丸發現而中國國民之精神又一振不特國民之精神也而中華民國共和之精神且爲之大振而特振……

精神丸商標革新之理由既如前所述矣惟當此革新之始不能不有一特別舉以誌永久之紀念有發宏願特行贈彩徵聯並敎請……乙卯……

贈彩徵聯

開會定六月十三號（即陰歷五月二十日）起至十五號（即五月念二號）止紀念會入場劵自本月十號起（即陰歷四月十六日）凡向本藥房購物者隨時附送……新商標準開會後即日啓用

上海三馬路中法大藥房啓

病之最促人年華者莫如腎弱

腎病來勢隱慢恒不自覺其初發現之病爲背痛腰間隱痛膀胱濕熱四肢僵痛小便渣滓夜汗畏寒手足冰冷或發水腫眼朦頭暈志短氣餒風濕水臌石淋腎炎等病此皆由腎虛爲患耳蓋腎虛則血內尿酸污毒不能排除留滯百脈兜安氏秘製保腎丸乃補腎之品能强壯腎力排洩血內污毒以及膀胱內之石質盡由小便而出病去腎强身體自然舒泰血夜清潔精氣自然壯旺凡患腎虛所致之各病者請嘗試之始知此丸功效奇特非與市上補腎藥品所可同日語也

愈血虛頭暈耳鳴腰軟乏力之謝書

兜安氏西藥公司台鑒敬啓者予素患貧血病每遇動作輒頭眩耳鳴腰軟乏力中醫調治數年迄無效力經友人謝君敬仁勸購兜安氏秘製保腎丸服未兩瓶效已大著嗣又連服數瓶頓覺精神倍增厥疾若失感佩之餘用特專函附照鳴謝并告世之同病者此請

道安 滬南周天一鞠躬

各埠藥房均有出售 每瓶一元 每打十二元 正

上海兜安氏西藥公司啓

兜安氏秘製保腎丸

家藏經驗奇方 感稱天下無雙 遠埠函購 郵局最妥 患有遺精 幸弗犢過 服不效驗 包退包還

遺精有陳丸

京都天寶齋眞正西藏馬寶專治文武痴癲痰迷心竅試驗萬人靈效如神上海二馬路西鼎新里……

山石馬寶 耳聾聰如神

本埠新聞 紀事

◉察視炸彈爆烈處

前日法新租界敏體尼蔭路弄內一號門牌樓上炸彈爆發一則詳誌昨報茲悉所獲受傷之某甲名劉鐵二一房東名陳明甫昨日又在環龍路漁陽里二號門牌屋內續獲王天鏞等二人解入捕房候究上午十點時聶讞員會同法副領事親往察視之處察看情形聽候核辦

◉搶刦烟舊店案又死一無辜

盜匪余三龍於本月十四號晚上搶刦法大馬路福康祥烟舊店時隨同法界中西包探奮勇追捕該盜之陳永泉被余盜開放手槍擊傷肚腹送往醫院雖由醫生剖腹將槍珠取出無如大腸受傷甚重百般醫治無效延至昨日在院身死由院通知捕房將屍舁往驗元堂稟請中西讞員核辦

◉赫德銅像開幕禮誌盛

昨日午後十二時一刻旅滬西人舉行赫德銅像開幕禮於二馬路黃浦灘中西人士蒞會者數百人華人如伍廷芳君電報局總辦袁長坤君滬寧鐵路局長鍾文耀君海關造冊處丁䕫仙君等西人如英國按察使沙史墨雷美國總領事薩孟斯法國總領事康恩英國總領事富雷澤其餘各領事館代表工部局諸董事等上海稅務司恩文丹馬總領事拉歇上海工部局總董彼安斯諸君相繼演說稱頌赫德爵士組織中國關稅制及郵局之功業赫德氏之銅像由丹馬總領事揭幕像石鐫文如下洛勃脫赫德爵士從男爵一八三五年生一九一一年卒中國海關監督中國燈塔創設人中國郵局組織人中國政府信任之參議中國人民真摯之友謙而能忍智且堅決祛除困難造成事業利益所及徧於中國及世界

◉麥根路大橋自應籌欵認修

外交部特派交涉公署爲籌欵興修麥根路大橋事復薩督辦文云頃接領袖比領事函稱接展來函以麥根路大橋禁止往來一節當經閱悉茲本領袖接據工部局報稱業已籌劃擬會同中國官長重行修建該橋但應由華官允認出給一半修費業由幾個華作頭估計工價至少四千二百五十兩倘中國官廳不願派助修費定欲與工部局商該此節該工部局已豫備暫不干預此項修工查該橋頗形危險行人當不再能經過現領事公會深望允照工部局所擬辦理俾得交通利便介乎租界以及蘇州河傍邊緊要之處合就覆請查照施行等因查此橋由我籌欵認修主權方不至被攘茲准來函領事團已飭工部局暫不干預則在我自應從速籌辦即祈裁示以便轉復爲荷

◉工部局徵收北四川路商捐警廳之呈批

閘北商民爲工部局預備收捐事呈請警廳阻止等情已紀本報茲將閘北徐廳長呈蘇督撫文及督辦批示錄下 案據第二區第一警察分署署員吳榮實呈稱竊於本月十七日下午七點鐘據商號德茂瑞盛等六十餘家合詞呈稱商等向在治下轄境開設行號歷有年數自英工部局在北四川路底設立捕房以來事事侵越權限查北四川路雖屬租界範圍而兩旁居民均服從華官命令距料捕房得隴望蜀猶思越界收捐上年曾派捕至各商店斂收捐欵當經各捐商等據情公稟圖憲據約力爭始行退讓茲因日久玩生該捕房又復試其故智日前派捕知照各商號備欵前往工部局捐取執照竊思商等僑居華界一切警捐理宜樂輸警區該捕房祇能管轄租界焉能侵越商等區區捐欵雖其小事其餘土地之權何務請據約力爭以保土地至該捕房因見商等抗不照捐勢必發生逼脅移傳情事務請主持以安商業而資保護等情前來據此查北四川路除馬路電車道外所有東西兩旁均屬完全華界茲該捕房心存覬覦越界勒捐若不速予從嚴交涉則土地人民勢必受其侵削事關侵奪屯權理合據情報告仰祈鑒核等情並附原呈一扣據此竊查北四川路東西兩旁純粹隸屬華界乃該捕房心存覬覦勒令該處商民輸捐實屬有意侵越理合將具呈各商鋪牌號另開清單據情呈報仰祈督辦俯賜鑒核迅速與之嚴重交涉以保主權而杜侵佔實爲公便

▲附錄督辦批示呈悉英捕房收取北四川路商號捐欵應候函請楊交涉員轉商英領事阻止可也此批

海門龔氏私立啓秀高等小學

甲班生黃思信畫

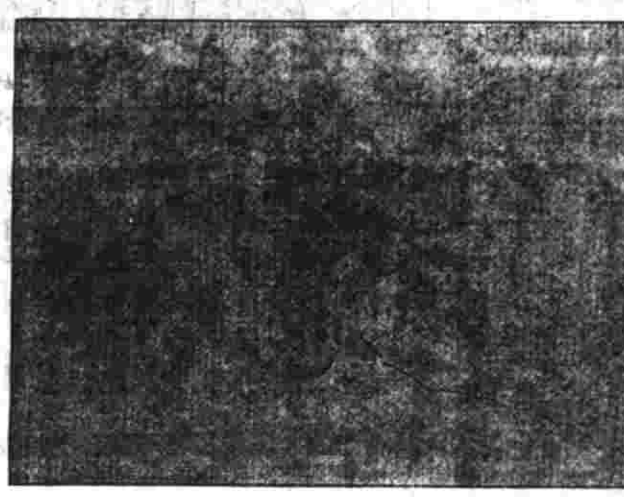

◉提訊暗殺未成案匪犯

住居法新租界白而部路四十九號門牌內之張堯卿於本月十七號晚上被金金標用手槍暗殺未成金被張之護衛人朱華炳擒獲解送捕房後又由探目黃錦榮沈德福等許安邦等十八人候究等情迭誌前報昨由捕房將金金標等十一人解送法公堂請訊經聶讞員會同德副領事升坐先提金金標詰訊據供湖南人於十七號月間有素識之高甫田約吾至滬台旅館與吳東生會面由吳給吾手槍一支洋一十元托吾暗殺張堯卿允許事成之後再給洋一百元因吾與張並不相識故由廖子實廖子安即廖安闊供在八仙橋與鈕姓友人遇見至同春樓啜茗後同往滬台旅館與吳東生見面後托吾帶金金標前往暗殺金被獲住吾即逃逸是實許安邦供前在興振鵬處當過隊長此次吳東生托劉叔培行暗殺之事劉索洋二百元吳允事成後交洋劉不相信托吾擔保有之暗殺之事實不干涉劉叔云即劉少云供被捕房抄出之合同各據實係屈文龍吳東生等借吾家中所立寄在吾處恐干未便故塞在墻洞之內暗殺之事實未同謀訊至此因捕房解案之犯尙多未訊故判將金金標等帶回捕房下午再開特別公堂訊問下午三點半時又開特別公堂詰訊劉云供前係陸軍學堂學生來申謀事捕房着劉少云交出許安邦劉因吾與許認識欲吾指拘安邦故被牽涉到案暗殺之事實不干預搭擋全即張德全供向在高昌廟地方爲木匠與金在茶肆中啜茗一次旋即分散有之餘事不知楊錫祥供向爲婚喪音樂隊與張同居故被拘案張案之事毫無干涉張正即張會供前在豫豐長處當民事偵探今已辭差家住吳淞來申謀事借住劉云家中致被拘案實與此案無涉胡恒仁即蕭德生供現係舊貨爲生雖前犯事今已改過求發丁學初即丁錫初供向京來申謀事與許安邦同住衞生旅館謀爲許之同黨故被拘案是實倪項吉即范丁吉供與丁錫初同伴來申同居一棧致被誣拘是實聶讞員商之德副領事判劉云張德全張竹丁錫初范丁吉楊錫祥蕭德生均訊無知情實據一併逐出租界惟蕭前已辦過着管押七天金金標許安邦劉少云廖安闊等一併還押候稟請觀察使移歸內地法庭照律懲辦

◉沈芝仙供詞

▲是否冒名陳駿泉

▲陳駿泉供我名沈芝仙年二十八歲泰州人住泰州城內向以米業爲生現來申住菜市街長生棧會在泰興有陳駿泉對我說奉黃都督命令囑他在泰興設立機關運動軍警乘機起事他即囑我冒充他的名姓將機關設在于姓店後如運動成熟許我金錢我當時佯允嗣事情敗露被官廳查抄三次未得証據致被捕獲後在獄中約同大衆犯人起意逃脫一面聯絡靑紅幫及水師兵警在外面接應旋派人取來藥水將鐐銬爛斷遂打開柵門逃逸出來警隊不會攔我奪過槍械反打他們後來追趕我又反擊幾槍逃出後未見動靜分途奔往東北兩路城門而逃以上所供事情均係閱新聞報後即照這樣說法並不是我做的是林小九子敎我說的他又說可能赴泰興以金錢運動多人起事我信以爲眞始允我心裡想祇要把他銀洋騙到手再作道理後林小九子又說帶領二百人並攜槍械前往泰興起事等語我不敢應允此次冒充陳駿泉及受林小九子引見司令說能運動起事各情均爲騙錢屬實要說我眞是陳駿泉實係冤枉所供是實

▲陳駿泉即沈芝仙復供受肖玉書介紹在季雨霖部下機關設在泰興于姓店後那天由肖玉書來家三次給我連長委任狀一張我至再不敢收嗣爲官廳曉得把我拿獲監禁肖玉書即逃往上海此次由獄逃出係張老天發老四起意後運動同獄人犯一陣逃跑即由張老天用鐵火鉗敲開鐐銬跑出後由軍警追趕我由北門逃至上海共逃出五十除人現聞肖玉書在西門那天去尋即遇見林小九子介紹認識程曉伯起動運起事他云有二百人到泰興起事可成功又說他認識季雨霖語我說此次來申係肖玉書的並非組織機關肖對我說擬在通如海三處招成一軍人其軍裝均由外國人接濟我說有人無餉怎能成功他說餉銀由季雨霖將上海某銀樓抵押與某國人得銀三百五十萬作爲餉項其洋槍由某國人代辦一萬五千桿過山砲野砲由某國人代辦二十四尊約一禮拜可到擬通如海等處把人招齊後就此動手隊伍駐紮狼山其餘細情蕭玉書都曉得所供是實

◉演說地底鐵道之歷史及開築法

震旦大學院前日(十四)特請法工部局工程師黃羕君演說巴黎地下鐵道之歷史及開築方法據黃君演說云巴黎於一千九百年開萬國展覽會該道始行告竣開幕行駛其宗旨專爲交通都內外各區之遠遠者長約四十基羅邁當按巴黎各方街道人衆市繁馬車汽車電車常極擁擠鐵道自難敷設只有隧道一法即于地下取道如房宅下之隧溝所以通洩餘水此乃所以通行旅也然欲建築此工非得制勝此道障礙之法不可蓋於地下工作一須使土毋崩塌之虞巨屋基礎不受退讓阻塞地中之水且宜穿過色納大江至再至三以及地下已安之水管汽管電線等種種布置均宜保存絲毫不得侵犯幸工程師等竟能求得其法勝諸阻力卒奏大功考開築此道之前先挖一井及橫道築弓式頂於土中頂就然後將頂下之土取出易以堅實之牆工作之時防土崩則用橫防氣悶用壓氣箱防水之滲入則用氷凍之至地下鐵道之運行悉以電力其故有二(一)如以汽力與煤則煤烟屯塞隧中衞生呼吸大有妨害(二)車行宜速(每小時行三十六法里)然車站林立爲停甚多而欲開行即速非電力不爲功變叉之鐵軌易致衝突在巴黎隧中鐵道於交叉區處易以重疊法一在上一在下故各有常軌免去險事甚多此鐵隧建築費之鉅固在意中然大便於巴黎之交通故獲利亦年計開車時刻每距三分一車每車具八車節據第一年之報告曾載旅客五十兆餘以後只有增無減云按黃君演說時佐以此道之種種影片故與說諸君有所聞並有所見甚覺耳目爲之一新云

◉盜匪歸案訊辦

盜匪王德才張啟發王春甫張阿五張桂發周阿三四因於本月十五號夜半糾黨二十餘人持械至華特路界外界浜附近鄉刦曹桂華家金珠衣飾並開槍拒捕分贓逃匿英租界勞合路二百五十一號門牌及長春小客棧等處被探楊阿泉陳銀松與一百四十一號先後拿護解廨訊押在案昨由楊樹浦新閘兩捕房傳同事主將該盜併解公堂先據中西探上堂稟明拘獲情形據事主曹桂華偕媳曹張氏投案證明當時該盜等各執手槍刈刃用繩捆縛嚇禁聲張各節訊之王等供均據頑旋由閘北偵探投文聲請移提孫裏讞得供商之英領晳君以既據捕房聲明發生地點係在華界自應解歸內地官廳訊辦因判王德才等六名着押候函送閘北警局歸案訊辦

◉試驗新砲速率

陸軍部段總長以上海製造局此次造竣之七五口徑陸路快砲及過山快砲各一尊又管退礮八尊均經派委本部軍械科長韓芳辰赴滬考驗得砲身之堅叙表尺之準繩油門之生縮均甚合法惟能射六千密達(每密達三英尺)之遠近因在於製造局內西砲台試放附近一帶因有民房甚多以致不能試足六千密達之路第查新礮造竣之後未便因附近民房阻礙乃將試放砲彈其彈射路程遠近一門係屬最爲要着一層棄之不驗殊與驗章程不合故於日前復又電致上海製造局督辦鄭汝成君速即覓一空曠相當之地仍將所造之新砲十尊再行試驗所放砲彈是否得能射足六千密達之遠如果毫釐不爽着將各礮一併解部藉備候籌撥大宗欵項滬滬由該督辦接續仿造等因並由段總長派委韓芳辰君於前星期六即二十三號抵滬監驗射遠嗣由鄭汝成君覓得吳淞寶山南門外海灘地方並無居民房屋頗有六千密達之空地是以於是日午後派委礮廠委員黃君承廣軍械科員謝君邦淸會同部員韓君芳辰帶領礮匠將砲十尊運往吳淞海灘如法裝入砲彈確能射遠六千密達之路且均敏捷合用故由韓科長昨已電復陸軍部查照並將此項新礮十尊擬于日內裝運赴京各情先行呈報矣虞云

◉美欽使抵滬

美國欽差大臣阿嘛(譯音)君因公乘坐該國兵艦於前日駛滬泊在十六鋪外浦江中當由駐滬美總領事及各國兵艦艦長均詣拜會聞美領定於日內設筵欵待並邀中西各官紳陪飲云

輿國百祿鋼廠廣告

本行事務所設在上海江西路十號己十有餘載本埠並無支店恐未週知特此佈告

廣嗣金丹 壯陽

奧國百祿鋼廠廣告
本行事務所設在上海江西路十號已十有餘載本埠並無支店恐未週知特此佈告

張履鰲大律師案牘 出版
美國耶路大學法學士張履鰲大律師歷充副總統府法律顧問湖北高等檢察官代理湖北外交司長本書爲今特先生所有關於民刑華洋交涉各案精擇要付刊以爲司法外交各官之參習之益友法政學生之良師訴訟當事人之絕本凡爲律師者尤應人手一編以備參考定價每冊大洋四角郵費在外批發處上海麥家圈東口四馬路民權出版部啓 分售處各大書坊

◉公議薩督辦

警察督辦薩鼎銘君剿辦滬事結束就緒即日入都任海陸軍大元帥辦事員之職薩君對於淞滬水陸警察上自廳長下至巡士不分彼此一視同仁故南北員警視之如慈母譬怡庭徐輔洲南廳長於昨日(二十五)午後二時起至六時止率全部人員假座康腦脫路徐園設席公議並攝影以作去思

◉電車內拘一黨人

前晚(即念四號)十句鐘時由閘北警廳偵探程錦曦在西門外義弄口瞥見乘坐法界電車之亂黨馬學仁携領其子約十歲當即跳上電車捕獲遂解至滬南警廳留署一宵即於昨晨飭派小輪押解閘北警廳司法科預審再送鎮守使署訊辦

◉冒充偵探

江北婦人汲吳氏家養媳春囡仔日前因被其姑訓斥逃出匿居老朱家宅五百六十二號賃王氏親戚家內旋經王氏知照伊姑吳氏往與聞詎有蔣阿二王小元冒充包探將春囡仔強行拖去當由巡街捕查見一併帶入捕房經捕頭詰悉前情並在蔣芝身畔搜出某偵探隊之執照一紙遂飭將蔣王二人收押春囡仔送留公廨昨晨解奉中西官訊悉前情以租界居民自有捕房及公堂保護該被告等乃敢冒探干預地方公事實屬不法已極因判女先交其姑吳氏領去蔣王押候禮拜三詳查徵究

◉扣留棺木無辦法

前報紀海關西巡員在日本輪船碼頭扣留由大連運裝載來滬棺材計四十具云多恐爲內藏軍火頗有可疑一節經稅務司與鎮守使往返商議設法欲知內藏是否軍火前日派人將棺木一口秤得計重一多磅雖有疑點奈無辦法祇飭各該家屬切實具保領回云云

◉審判廳另設簡易庭

本月十五號自奉諭將第一第二兩初級審檢廳取消之後所有民刑訴訟悉歸地方廳辦理其已結未結各案亦歸併該廳繼續進行因此該廳每日受理民刑訴訟大有應接不暇之勢茲經袁汪兩審檢長爲體恤當事人便利起見再四籌商業已決定在廳另設簡易庭一處凡遇刑事稍輕案件於念四小時內由檢廳預審即確立時提起公訴即由審廳開簡易庭當日辯論終結審檢官會商決定當庭宣判自此以後可免無辜羈押日久不提起公訴之累矣

◉汽車碾傷老人致斃

前晚八點時有住居法界自來火行街東興里七號門牌之顧元仁出外泡水被某美商之汽車碾傷胸部由捕房車送醫院醫治無效身死將屍舁送同仁輔元堂經聶讞員偕領事會同徐檢察官蒞場升坐死妻顧嚴氏稱丈夫年已七十四歲買魚爲生今遭慘斃求恩伸雪由檢驗吏驗明因傷身死屬實由該美商出撫恤洋五十元著屍妻自行收殮完案

◉虛實均應澈究

大東門外義大草貨店主鄭觀濤住宅內被人拋贓圖陷由警廳探警查獲手槍一支子彈數十粒連同該店執事葉瑞亭解廳轉送鎮守使署發交軍法科訊供押候該示在案嗣據該業中人聯名投署求請保釋奉諭不准現今本埠徽寧會館董事楊世奇余斧卿等查悉以鄭觀濤前在法公堂稟控王樹谷代送洋銀赴皖另以洋八保險中途被其吞沒一案此次鄭因母故挾柩回安徽原籍迨鄭離滬之後即發生此事其中是否爲王唆使亟應澈底清查聞前日該董等接到葉在押送來一信內云余在押所有人對其承認即可判決至多罰洋三四百元余允之追復訊認之仍奉判押始知受愚請爲設法維持等語該董等見而大爲詫異以事關旅滬全皖同鄉名譽特于前日開會討論各同鄉咸謂鄭在滬經商數十年我等可保其並無爲匪歹作之事應請董等到署聲明是以楊董等於昨午後詣鎮守使署謁見鄭汝成君爲鄭剖白一切鄭君允許吊閱此案卷宗候審查明白再行示復于是楊董興辭而別

瑣聞

○城內○

○滬城小火 本城新北門內畫錦牌樓陳慕萱家住宅昨午後五時半鐘柴房中不戒於火當經各救火會驅車到場救熄祇燬樓房一幢並稻柴等物鄰舍未波及然左右鄰居已飽受虛驚矣

○催領牌照 上海縣公署經辦烟酒特許牌照稅處前經派員分赴城廂內外四鄉等處逐一調查分爲甲乙丙丁四等並簽給營業等級定甲等全年捐納洋四十元乙等十六元丙等八元丁等四元皆分兩期措繳領照所有該烟酒業各商自奉調查員查明規定捐數之後無可輕減茲因第一期繳納稅洋期限將屆是以該烟酒商家連日各在公所邀集全體公議謂烟酒係屬消耗品物早經市政廳市議會議決由董事會執行呈奉縣知事核准征收月捐現由工巡捐局繼續辦理若今再納無異一物數捐目下生意清淡實屬力有不逮如不繳納則是有心抗稅事實兩難此商業不得已之苦衷云云經該業明達事務者竭力開導故連日該商詣縣公署呈繳領照者異常踴躍惟聞於丙丁等捐項各商咸皆裹足不前因此洪知事於昨飭派催征吏分投嚴催如果逾限不繳定當條案按照烟酒特許牌照稅條例及施行細則以及有關係之法令處罰並補捐否則押閉不貸

○英租界○

○不應行兇 蘇鄉女子張阿二在廣東路清和坊沿馬路二百五十四號門牌妓女金美玉房間內爲傭稍具姿色以致金妓之兄龜奴王二寶見而垂涎於前日清晨乘張女熟睡之際竟潛入張女臥室希圖求歡乃張女堅拒不允因此老羞成怒用刃戳傷女之右手故被控由老閘捕房派探曹錦珊將王拘押昨晨解奉王襄讞與英領康君訊據王供實係爭鬧悞傷不敢圖奸且以原告所供前後不符因即會商之下以原告所控圖奸證據不足惟王不應用刀戳傷會判從寬押三禮拜以儆

來函

本校因今在聖母月內預備往佘山朝拜聖母願在該堂燃放烟火由饒司鐸親手自製而命學生數人助理之詎因連日陰雨火藥不乾乃向日中晾曬後在石上磨細應用此時正在午飯後一點鐘學生游息之候內有學生數人走近欲觀司鐸以火藥乃危險之物禁止之無許觀覽學生等乃退立遠處潛觀不料磨藥時忽然炸裂饒司鐸躲避不及防炸落右手僅連一皮而目亦多傷處學生數人幸立處尙遠略有微傷均無大碍當時立以電話請紅十字會醫生救治由該會以馬車將受傷之人載去悉心醫治計瞿汝坤足上有傷程昌足微傷徐長和手微傷朱元奎胡文梓鄭嘉生面皮微傷恐有傳聞之誤故特將實在情形請貴報登入來函一門申明之 徐匯公學理學山宗泰啟

籌備巴拿馬賽會紀要

▲江蘇籌備巴拿馬賽會出品協會定於六月一日在圖書公司開展覽會一切會前籌備情形(已迭詳本報)茲將該會昨日發生各事分別調查列左

▲賽會品物之免稅 巴拿馬賽會事務局因提倡國貨獎勵海外貿易特請稅務處電飭各關凡賽品槪免稅釐並免補稅作爲政府之補助金惟經過出口時須開列詳細清單以便彙冊備案現蘇省金陵各關已奉稅務處通令照辦矣

▲美新稅則之摘譯 巴拿馬賽會事務局因此次巴拿馬賽會中國出品業已籌備將來運物赴賽於美國稅則不可不知特將美國一千九百十三年十月三日國會議定稅則(即該國現行新法)內中國常年出口各貨應繳稅額及免稅者摘要譯出以備省覽照錄如下

白礬百分之十五 牲畜百分之十 作食品者免稅 傳種及作賽品者另有定章 茴香油百分之二十 茴香每磅二分 竹具原色百分之六十 漆色百分之二十五 荳餅荳腐百分之二十五 磚原色百分之十 花色百分之十五 瓦原色每方尺一分五厘 花色每方尺五分 豬鬃毛每磅七分 樟腦每磅五分 桂皮每磅一分 苡米每磅一分 雀麥每磅八分 雀麥片每百磅三角 磁器陶器原色百分之五十 花色百分之五十五 烟捲每磅四元五角加百分之二十五 衣服棉百分之三十 羊毛百分之三十五 蔴百分之四十 絲百分之五十 絲製靴鞋百分之五十 蛋白乾每磅三分 蛋黃百分之十 濕蛋等每磅二分 扇素免稅 花白分之五十 鴨毛百分之二十至四十 鳥毛百分之六十 蔴紗等百分之十二至二十 各種蔴袋百分之十 花炮每磅六分 烟火每磅十分 魚及海味百分之二十五至三十 鮮菓每五十磅十分 菓乾百分之二十 棹椅等具百分之十五 菌類每磅二分五厘 蕈每磅一分 玻璃器具百分之三十 金銀首飾百分之五十 草布夏布百分之三十 花生帶皮每磅三厘七五 不帶皮每磅七厘五 石膏百分之十 草帽百分之二十五至二十 墨百分之十五 運花乾百分之二十五 甘草根每磅二厘五 甘草汁每磅一分 草蓆每方尺三分 草席每方碼二分五 錢百分之三十 鉛百分之二十五 水銀百分之十 菜乾百分之二十五 菜百分之十五 錢百分之十五 麝香百分之二十 五倍子每磅三厘七五 各種油約百分之十五 油精百分之十至二十 鴉片烟每磅三元至四元 紙約百分之二十 珍珠百分之二十 橡皮等每磅一分 棉籽百分之二十五 燒油每加侖四角至六角 杏子每磅五分 瓜子每磅五分 芝蔴每磅一分 綢緞絲料百分之四十五 熟皮百分之三十 皮貨百分之十至三十 草蓆百分之十五至二十 糖每磅約三分 烟葉百分之五十五 油漆百分之十 粉條每磅一分 木器約百分之二十五 以上諸品所定稅率均以美金計算 補遺 美術圖畫及雕刻 過百年者免稅其餘百分之十五 科學藝器專以學校學會用者免稅 博物標本同上 密餞百分之二十 紹興酒百分之四十至六十按酒精之多少而定 醬白分之二十五 除綢緞外之絲織品與紬緞同 毛織品百分之二十五 中國藥材免稅 景太藍約百分之十五 紬貨百分之六十 鹽免稅 中國畫免稅 麻織品百分之二十至四十 泥製玩物百分之三十五至四十 臘免稅 磨菇連包每磅二分五厘 竹萱蓆非英文者包粟 小麥 煤 生棉 棉香 鮮蛋 口淡水魚 鱔粉 酪駝毛 毛馬羊牛等牛皮牛角猪鬃毛未揀選者 猪油 各種肉類料 磁錫薹 五倍子 棠皮用者 蘇棉花子 菜子 生絲 生皮 皮靴鞋油脂 烏桕油 木蔴 白臘 以上諸品免稅

▲黑省出品之特色 黑龍江省出品附屬江蘇協會陳列展覽現經該省出品委員張仙舟楊怡生二君于蘇省協會內另設事務所聘請武進錢曉昇君帮同籌備一切現正布置會場裝飾物品預備陳列該省物品運滬者計一百數十種其中特色甚多如(五金礦類)(金礦質)銀礦質、礦質磁養質(動物類)活貂(皮類)貂皮狐狼皮灰鼠皮旱獺皮等美不勝收云

▲各處出品之續到 各處出品因開會在即連日運送到會陳列者絡繹不絕日昨復有奉賢寶應東海沭陽川沙等五縣出品輪運到會並有上海新北門外萬鴻彰古玩鋪出品五十餘件價值二千餘元請求附入已經于總幹事准如所請矣

▲女襄助員之延定 于總幹事因展覽會中女用物品非延聘女員裝飾檢點不能盡善現已聘定城東女學職員黃冰佩女士等八名專司其事云

江蘇籌辦巴拿馬賽會出品協會事務所裝飾之勸告

▲嵌畫鈕鍊 如木器業之於承塵衣櫥床榻之裝飾有爲玻框而實人物風景鳥獸虫魚花卉等畫者然選者不精有異常拙劣之品令人生厭者此不惟不足以飾觀抑且有玷本物夫圖畫誠爲裝飾之一端亦必投人所好若西人之所好則異方之風景人物頗爲歡迎吾國之寶塔亭台古裝仕女可藉以顯東方特色者亦可應用惟畫必工雅背景不可純以吾國畫法施之若用圖案畫之處(如壽字龍紋之類)則儘可用吾國固有者抄襲彼國藍本反不動目也又如象牙製或竹刻鏡盒之類凡須用鈕鍊之處類多飾以粗劣黃銅之製此或有銀質者亦各借資本異常飾省豈知因此細故遂失價值者甚多對於此等精品而致功虧一簣之憾殊爲可惜凡此種種皆當悉心研究擇善而從蓋物之本體必待手人觸或使用之後方知究竟者一加裝飾則眼簾之映入即生愛好之感念於工商界尤莫大助力故西國商家有常言曰物品如美人朝宜梳粧日宜衣飾夜宜暖掩又謂裝飾之費須佔物品原價四分之一而近觀西人之裝飾或且不止於此裝飾之於物品其重要可知矣

▲以上所述爲裝飾之屬於乙部者爲物品未陳列以前之預備也若至各品臟陳市上使品物各顯其特色則又有陳列之裝飾即丙部之裝飾是茲舉舉槪要如下

劇談

銅影樓劇話

優之罪最後一幕之法庭雄辯竟占勝利矣扮檢察長之汪優游與扮律師之朱雙雲可謂工力悉敵是雖配合得宜亦在研究有素聞雙雲之預備辯詞至於竟夜無眠恐眞謂律師者尙未能如此熱心也

劇塲服飾所係至大有時萬不可省會訊一幕悉照文明國法庭制度法官律師均衣制服即足令觀者眼光爲之一新而尤足以鼓舞演者之精神是幕中檢察長與律師對辯時態度甚佳而全塲肅穆靜聽無復喧雜亦中國劇塲中所難能事也

小說

禧德小傳 (八十三)

(投) 笑

台司孟曰姑娘傾首若有所思者果何所思耶禧德曰余正思馥里賜耳汝知渠今日已離此乎台司孟曰昨得渠函固已知之脫無此疾余將偕彼同詣鄉間也君試以椅稍近前就我禧德從其言以椅略前台司孟即自禧德手中攫其活計曰姑娘何不憚煩也此巴治之所有事者

禧德笑曰巴治僅能洗手作羹不善製衣我眼左右無事借此足以消遣也台司孟曰禧德聞汝將爲司梯爾之女然乎否乎禧德即低聲曰然也台司孟頗似不悅曰茲事殊不正當余思葛利福夫人亦反對此事此事殊不相宜也禧德曰何爲不宜台司孟曰汝不應與此老物爲件

台司孟語時若聲色俱厲者禧德至不能堪蓋以台司孟時方頭痛故其出言無擇因是以手掩目以齒嚙唇呼吸至爲迫促時禧德之眼光適及台司孟灰白之面因曰君何事耶覺胸中不舒耶台司孟曰然禧德曰應呼夫人來乎台司孟曰無須時則其頭自枕上脫落禧德扶而安放之台司孟輒稱謝也

少選又曰汝至司梯爾處其決定乎禧德曰然余已決定必往彼處也台司孟曰汝何舍葛利福夫人他往也禧德曰余與葛利福家之合同至本月已滿果司梯爾欲有所需於我我又奚辭也台司孟曰頃者我語殊無禮余狂易矣汝其恕之

譯評 三

赫德以英人而服務於中國組織關制創設郵政其事業功績固彰彰在人耳目

以海關與郵政比較郵政事業其辦理成績尤較海關爲優然海關辦事雖不無可議之處而以我國之辦理貨稅厘捐相比較則優勝又不知若干倍矣於吾人對於赫德之銅像既深敬仰之忱更不勝吾國乏才之歎

廣嗣金丹 壯陽仙品
余先天不足後天失調年來……
所照鐘價每瓶二元每料一斤樂本洋二十八元

圍棋欄

(續) 林詒書 劉雲峰

八(黑) 12行

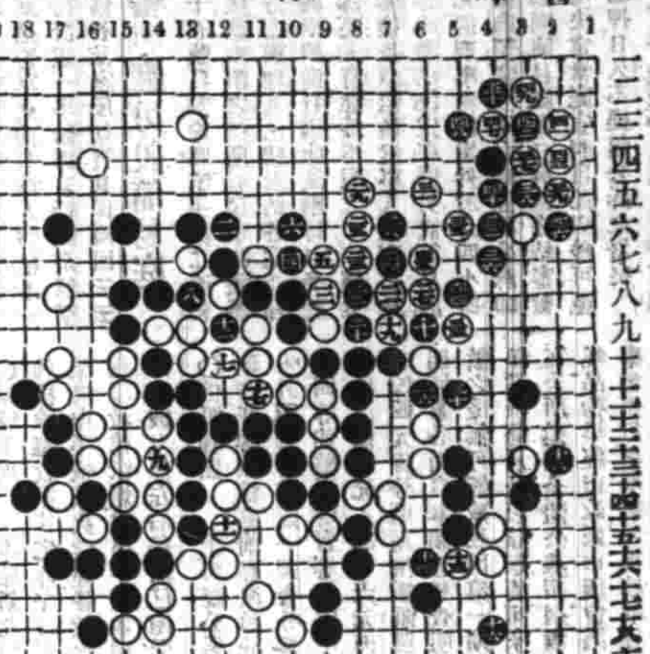

殘局紬奇 白先活

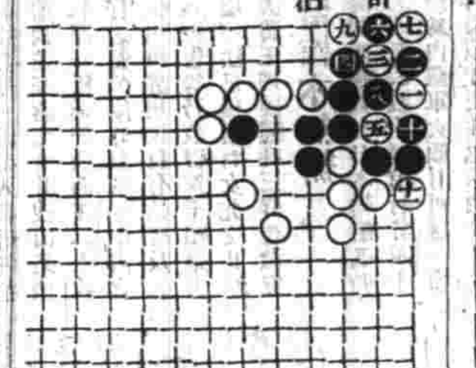

▲徵求佚譜告白 古譜未經刊行者尚夥或藏之故家或見之傳錄如有賜寄本報登錄俾古人吉光片羽得以藉之傳流則非獨本報歡迎已也

▲徵求讀者對局 本報特設讀者對局一欄以便海內手談家收互相觀衣之益如有時人對局留心貴富者不問程度高低如蒙錄示本報當擇尤刊登

本埠商務彙志

續誌怡和𣂷莊 接五月二十日

早期三拍出各貨行情如左

(粗市)

十磅雙桃樹 三兩三錢
十三磅雙桃樹 三兩七錢九分
十三磅雙龍 三兩七錢一分
十四磅步獅 三兩八錢五分
十四磅半羊頭 四兩一錢四分
四十磅雙龍 四兩一錢七分

(原市)

五磅綠龍 一兩八錢
六磅雙龍 一兩九錢六五
七磅又 二兩

(市布)

八磅四黑旗 無市
八磅四紅龍 二兩六錢五五
又藍龍 二兩八錢五五
又紅龍 二兩九錢一五
又僧帽 二兩八錢三分
又藍龍 三兩一錢六分
又紅旗 三兩一錢一分
又紅泰 三兩一錢九分
又綠五福 三兩一錢三五
又藍綠錢 三兩二錢七分
又紅綠錢 二兩九錢七五
又藍三〇 三兩二錢零五
又藍三丁 三兩五錢五五
又藍雙鳳 三兩六錢一分
又藍雙鳳 三兩二錢一分
十磅翻脂虎 四兩三錢五五
入大發財 三兩八錢六分
又紅七子 三兩二錢八五
又紅蟹 三兩二錢九分
又闔闔 三兩二錢二分
又藍濕 三兩五錢
又藍蝠 三兩八錢四分
又高倍利 三兩八錢四分
(未完)

匯票 民國三年五月二十五日各國匯票行情如左

大條銀(二十六辨士)十六之五
(上海規元一兩合下)
英國電匯二先令六辨士十八之七
英國現票二先令六辨士十六之十五
銀行電匯四個月匯票二先令七辨士八之一
銀行又遠四個月匯票二先令七辨士十六之七
銀行又實六個月匯票二先令七辨士
銀行四個月匯定貨二先令七辨士十六之五
銀行六個月定貨二先令七辨士十七
八之五
六之九
法國現電匯三法郎二四二之一
又四個月電匯三法郎三一
又六個月電匯三法郎三二之一
德國電匯二馬克六三
又四個月電匯二馬克六九
(上海規元一百兩合下)
美金元現匯六十二元四之三
又四個月電匯六十四元八之五
印度電匯一百九十三羅比二之一
(每一百元合上海規元)
香港電匯七十四兩八之五
日本電匯七十九兩八之一

金市 五月二十五日收盤行情如左

現貨條金 三百八十一兩〇五錢
足赤條金 三百八十一兩五錢
知金合赤 三百八十二兩一五錢

錢市 五月二十五日北市錢圓小洋及錢莊錢市收盤行情如左

鷹洋 七錢二分四厘一二五
英洋 七錢二分四厘八七五
北洋 七錢二分
小洋 六錢四分二厘二毫半
銅元 五分
錢文 一百八十四千文
市錢 一百五十千文
衣牌 一千三百三十文
洋錢 七錢二分
本洋 一千二百文
八開 七錢二分
十洋 一百十八文
貼水 每角十六文

金融 五月二十五日銀行市價如左

英洋 開盤 七錢二分五厘 收盤 七錢二分四厘八七五
銀拆 開盤五分 收盤五分
匯豐 掛牌無
標金 開盤 三百七十九兩八錢 收盤 三百七十九兩八錢

股票 昨由股票交通公司報告

價格志每股
電車 又 六十兩
德力風 又 一百〇五兩半
英燈華 會 九十四兩
上海紗廠 又 五兩 一百〇四兩

糧食 昨日滬南各幫米價與小麥行情均較前日降跌角許之譜云茲將開出各價如左

北幫機白米 六元至五元六角
常幫機白米 六元至五元五角
蘇同機白米 五元八角至五元三角
泗涇機白米 五元七角至五元三角
角里雙轉白米 五元六角至五元三角
楓江高白米 五元五角至五元二角
周莊白米 五元五角至五元二角
新機洋秈米 五元四角至五元二角
新機杜子秈米 六元一角至五元六角
新機客秈米 五元五角至五元四角
新同白糯米 五元七角至五元二角
高新遠元米 七元三角至六元七角
義機白陰元米 六元六角至六元三角
角里陰元米 六元二角至六元
萬小麥 四元九角至四元

油荳市 昨由內河鄉幫與本地荳餅作坊宋錦去之南北規貨各種荳餅一萬一千二百片各種荳子二千八百六十石正茲錄售開各價於左

海中餅 每片 二兩〇二分六厘
青中餅 二兩零六厘
沙河青荳 每石 四兩一錢四分
○以上係南貨○
輪浦口元荳 三兩二錢八分
火車浦口荳 三兩〇七分
大市洋黃荳 三兩四錢二分
漢口遲荳 二兩九錢分
○以上係北規貨○

花衣 昨日陣花衣及子花兩價如左

通州花衣 每担 又十九兩五錢
太倉黑核花衣 又十九兩五錢
太倉白核花衣 又十八兩四錢
四牌子花 又 十九兩

日本紗 昨日紗號開二百包市面各紗行情如左

上海花衣 又 十八兩二錢
火機花衣 又 十八兩
餘姚花衣 又 無市
南路子花 又 九元五角
北路子花 又 十元

二十支藍魚紗 大包 一百零一兩
二十支五子 又 一百〇一兩五錢
二十支日島 又 九十七兩
二十支蝙蝠 又 九十九兩
二十支漁翁 又 九十六兩五錢
二十支蘿什 又 九十六兩
十六支藍魚紗 大包 九十六兩
十六支立馬 又 八十九兩
十六支三馬 又 九十兩
十六支蝙蝠 又 九十四兩二五
十六支雙鹿 又 九十三兩
十六支雙喜 又 八十八兩
十六支五福 又 八十八兩五錢
十六支二喬 又 八十九兩五錢
十六支三寶 又 九十兩
十六支紅錢 又 九十五兩
十六支鴿子 又 八十八兩六錢
十六支什錦 又 八十七兩
十六支金龍 又 九十一兩五錢
十六支花蝶 又 九十八兩
十六支扁頭兔 又 九十九兩

本廠紗 昨日紗號抖售客幫市面有近約二百四十五十包各紗行情如左

十六支雙鹿紗 大包 九十五兩五錢
十六支雙虎 又 九十三兩五錢
十六支雙象 又 九十三兩五錢
十六支脂虎 又 九十四兩
十六支牧羊 又 九十四兩
十六支紅福龍 又 九十三兩
十六支丹鳳 又 九十三兩
十六支火車 又 九十三兩
十六支水月 又 九十四兩五錢
十六支月季 又 九十二兩五錢
十六支日光 又 九十三兩七五
十六支天官 又 九十三兩
十六支聚寶盆 又 九十一兩五錢
十六支雲龍 又 九十一兩七五
十六支雲鶴 又 九十三兩
十六支紅龍 又 九十一兩五錢
十六支織毛 又 九十一兩五錢
十六支三星 又 九十二兩
十六支人開紗 又 九十三兩七五
十四支雙龍紗 大包 九十二兩
十四支雙虎 又 九十一兩
十四支雙象 又 九十一兩
十四支脂虎 又 九十二兩
十四支藍團龍 又 九十兩
十四支丹鳳 又 八十九兩二五
十四支水月 又 九十一兩五錢
十四支月季 又 八十九兩
十四支牧羊 又 九十一兩五錢
十四支天官 又 九十兩
十四支聚寶盆 又 八十七兩
十四支雲龍 又 八十七兩二五
十四支雲鶴 又 九十兩零五錢
十四支織毛紗 又 八十七兩
十四支三星 又 九十兩〇五錢
十四支人開紗 又 九十一兩
十二支雙龍 大包 九十兩〇五錢
十二支雙虎紗 又 八十七兩
十二支雙象 又 八十八兩五錢
十二支紫團龍 又 八十五兩
十二支丹鳳 又 八十六兩二五
十二支月季 又 八十六兩
十二支天官 又 八十六兩五錢
十二支聚寶盆 又 八十四兩五錢
十二支雲龍 又 八十三兩五錢

◉失票一覽表◉

聽

顏君壽西醫浙江陸軍軍醫

此名醫之忠告

據云彼患傷寒重症後身體衰殘爲韋廉士紅色補丸所復原且聲明此丸男女均可服用功效相同

西醫顏君壽浙江杭州陸軍醫官爲藥用韋廉士紅色補丸開方醫治血虧腦衰各症者之一也彼之信用非獨由理化而知此丸爲天下馳名之補藥且亦由親自閱歷曾經服用獲效者○數年前余患極重傷寒熱症之後以致瘦弱不堪凡重病之後必須補血以資強壯俾所失之精力復原故余自知韋廉士紅色補丸爲余症適屬相宜迨服用後即日見血液充足而各部亦强健逾恒矣凡軟弱無力之人服韋廉士紅色補丸定見功效或婦女血薄氣衰唇白面黃經期疼痛等症均須以補血爲本血氣充足各疾自消矣余確知韋廉士大醫生紅色補丸爲婦科各症調補氣血之良藥也○西醫顏君壽與數千中西名醫所讚揚韋廉士大醫生紅色補丸各商店凡經售西藥者均有出售或直向上海四川路八十四號韋廉士醫生藥局函購亦可每一瓶大洋一元五角每六瓶大洋八元遠近郵費一概在內

(痔)(全)(痊)

痔瘡先生惠鑒啓者僕患痔累近半世衰雖云十人九痔何獨於我而更酷肛門腫爆膿穿腸每逢大解必拖出半寸餘儼如身受極刑痛徹心肺而於夏令天氣炎熱其發作更覺淋漓血臭味難聞紗褲衫無件不有遺漬甚至坐臥不安令人難忍遍求四方秘藥不知其數總難見效自知久年惡痔殆難除非高棺勃物料二月底郵翁陸君來滬遊丁共一紙求僕誦解見是上海甯波路轉角五開間門面壽香廬瞻觀萬金不換化痔仙丹仿單僕透一解明總希白述此係小婿知予惡痔發時必捨地呼天異常苦惱在申批貨得歸化痔丹二瓶去管膏一瓶擬服之除果然靈驗迄今三月餘未發僕深爲萬喜同一痔患者不妨爲試之即由郵政局匯寄洋四元奉下化痔仙丹二瓶去管膏一瓶照法服後鬱積血乾息體則肛門腫消服至第三日漏管自行脫下諸患全無不禁拍案驚喜曰天下竟有如是之妙藥僕半世惡累今得一旦脫除真不愧爲萬金不換化痔仙丹矣舍此以外而欲能夠到病除應手奏效者恐難求匹也編日有事到申定當泥首道謝爰具報章謹登鑒行以表誌感丹之功力請再飭安濮口郵家灣徐玉如啓

開設上海盆湯弄絲業會館北首甯波路口轉角五開間門面壽香廬蕭雲氏總發行所製化痔仙丹每瓶一元每料五瓶四元去管膏每瓶一元雙料每瓶二元○分設杭州陳列所○南京花牌樓○天津北門外獅子胡同忠成棧內

請試化痰奇藥

彭壽堂藥房始創順氣化痰止咳四寶半夏露當面試驗可化爲水各埠郵局另函通知託辦必須由招請各省經理郵票不收

半夏之治痰咳由來尚矣各省製售何止千百或拘泥成法或泡製失宜後先所出非無優劣然不能去淨洋而存精液則古今一轍本堂存心救世考得半夏一藥其功力全在精液爰不惜工本精益求精特取上等半夏泡製盡善以法洗去其渣滓以化學提其精液再加真正化州吐露橘紅龍涎香麝珍珠並諸般補肺氣健脾胃滋陰降火生金固本等王道正藥煉之成此丸潔純粹之壽不但力大效速爲古今所未有且性味和平非常甘美無少刺激日夜不止或咳嗽氣急頑痰壅塞只須冲服少許立刻痰化老年咳嗽

爲水從大小便洩盡痰除則氣喘自平咳嗽自止中年傷風咳嗽胸膈扯痛或乾咳無痰行路氣急甚至咳傷肺膜破金吐血人事不省飲食不進險症服藥諸患若失不過數日全愈小兒受寒咳嗽傷風鼻塞或頑痰結內寒熱往來不早治愈易成痰驚等患每服一小瓶即除更有色慾勞傷咳嗽經久及痰帶血絲痰迷癲癇中痰核風癲一切五臟六腑所致諸咳肺熱脾濕發生諸痰輕者一小瓶全愈重者四大瓶包能永斷病根屢試屢驗萬無一失部步百藥罔效十分沉重之症茍一息尚存速請試服無不立愈回生其功效之神實有百倍於諸製半夏者尤妙在一經治愈永不再發以視彼等目前不久舉發諸醫藥性若霉壞最妙者凡痰多咳嗽之人一服此藥能將已成之痰淘汰化爲精液以補天一之水而損之金並非特內伏之痰出殺除淨盡永絕傳染之患故常備一打可保一家老少永無痰咳癆瘵等患並使一家多少身强力健久蒙中外各國同聲稱美謝報痛毀名譽自當敬謝惟假冒日多尤宜鑒別僞藥不甘代人受過者此則試過者類皆知之無庸細述計丙申至今早登申新各報當時惟我獨秘共見共聞論豈容巧語詭辯移假作眞本堂實事求是何屑與爭惟藥關性命特再廣告大瓶一元小瓶二角半路封條瓶上有主人肖影包皮有壽佛商標方是的眞止咳順氣化痰丸大瓶一元小瓶二角半

萬國九洲第一靈驗耳聾聖品

耳聾重久年老聾服此二料立能復聰真乃第一聖藥每盒一元每料六瓶洋五元如有兩耳聾者另用八賣

京都天寶齋○謹告同胞○耳聾癰疾○我有神劑○不靈還洋○以昭信實○轉設上海二馬路西鼎新里便是

凡患耳聾一症皆因腎水虧耗相火上炎或因肝火鬱結以致久病不絕耳鳴耳聾耳腫耳痛等症本齋家藏良方歷經試驗故敢出而問世實事求是非圖利益因發心濟世善治男女老幼初起老症服丸一二盒立能血氣調和呼吸靈通補腎陰生津液退虛火除邪熱雖十餘年老症服丸一料立見奇功 八賣吹耳散每瓶洋七角如果無效退藥還洋以昭信實

老鴻泰土棧廣告

擇陽歷五月十號 陰歷四月十六日 開張

本號開設已歷數十年茲因煙禁森嚴存貨尚多分設法界公館馬路三層樓洋房自運大土洋藥剪批發凡蒙賜顧請認明本號招牌庶不致誤 本號主人謹啓

專治耳聾 集驗方出世

志在濟人用之有驗 石韞玉王不烈 啓

民影照相特別放大

價目 四寸 二張 五角 加印每張 二角
八寸 加印每張 三角 六寸 加印每張
二元 加印每張 二元
注意 行 出版 四馬路